

**F80B**  
**F100D**

## **GEBRUIKERSHANDLEIDING**

**▲ Lees deze handleiding zorgvuldig alvorens uw buitenboordmotor te gebruiken.**

**6D7-28199-7B-D0**

**Lees deze handleiding zorgvuldig alvorens uw buitenboordmotor te gebruiken. Bewaar deze handleiding aan boord in een waterdichte zak tijdens het varen. Deze handleiding moet bij de buitenboordmotor blijven wanneer hij wordt verkocht.**

# Belangrijke handleidingsinformatie

DMU25108

## Aan de eigenaar

Dank u voor het kiezen van een Yamaha buitenboordmotor. Deze gebruikershandleiding bevat informatie over juiste bediening, onderhoud en zorg. Een grondig begrip van deze eenvoudige instructies zal u helpen om maximaal plezier uit uw nieuwe Yamaha te krijgen. Raadpleeg een Yamaha-dealer, indien u vragen over de bediening of onderhoud van uw buitenboordmotor hebt. In deze gebruikershandleiding is bijzonder belangrijke informatie als volgt aangeduid.



: dit is het symbool voor veiligheidswaarschuwingen. Het wordt gebruikt om u op mogelijke verwondingsgevaaren te wijzen. Volg alle veiligheidsmeldingen achter dit symbool op om mogelijke verwondingen of overlijden te voorkomen.

DWM00782

### **WAARSCHUWING**

**Een WAARSCHUWING wijst op een gevaarlijke situatie die kan leiden tot de dood of ernstige letsels als ze niet wordt vermeden.**

DCM00702

### **OPGELET**

**Een alinea die vooraf wordt gegaan door OPGELET vermeldt speciale voorzorgsmaatregelen die moeten worden genomen om schade aan de buitenboordmotor of aan andere eigendommen te voorkomen.**

### **NOTA:**

Een NOTA geeft belangrijke informatie om handelingen gemakkelijker of duidelijker te maken.

Yamaha zoekt voortdurend vooruitgang in productontwerp en kwaliteit. Daarom, ondanks dat deze handleiding de laatste productinformatie bevat die verkrijgbaar is ten tijde van uitgave, kunnen er kleine afwijkingen tussen uw machine en deze handleiding zijn. Raadpleeg uw Yamaha-dealer, indien u enige vragen aangaande dit handboek heeft. Yamaha raadt aan dat u het product correct gebruikt en de gespecificeerde periodieke inspecties en onderhoud correct uitvoert volgens de instructies in de gebruikershandleiding, om een lang leven van het product te verzekeren. Elke schade, veroorzaakt door het niet volgen van deze instructies, valt niet onder de garantie.

Sommige landen hanteren wetten of regels die gebruikers verbieden het product mee te nemen buiten het land van aankoop. Dit kan het registreren van het product in het land van bestemming onmogelijk maken. Daarnaast kan de garantie in sommige gebieden niet van toepassing zijn. Raadpleeg de dealer waar het product is aangeschaft voor meer informatie, indien u het product mee wilt nemen naar een ander land.

Indien het gekochte product reeds was gebruikt, neemt u contact op met uw dichtstbijzijnde dealer voor herregistratie en om recht te krijgen op de aangegeven diensten.

### **NOTA:**

De F80BET, F100DET en de standaardaccessoires worden gebruikt als basis voor de verklaringen en afbeeldingen in deze handleiding. Daardoor kunnen sommige onderdelen niet op ieder model van toepassing zijn.

# Belangrijke handleidingsinformatie

---

DMU25122

**F80B, F100D**

**GEBRUIKERSHANDLEIDING**

**©2013 door Yamaha Motor Co., Ltd.**

**1e Uitgave, oktober 2013**

**Alle rechten voorbehouden.**

**Elke herdruk of onbevoegd gebruik  
zonder de schriftelijke toelating van**

**Yamaha Motor Co., Ltd.**

**is uitdrukkelijk verboden.**

**Gedrukt in Japan**

<b>Veiligheidsinformatie</b> .....	<b>1</b>	Accuvereisten .....	12
Buitenboordmotorveiligheid .....	1	Technische gegevens van de	
Propeller .....	1	accu .....	12
Draaiende onderdelen .....	1	Monteren van de accu .....	12
Hete onderdelen .....	1	Propellerkeuze .....	12
Elektrische schokken .....	1	Neutraal-startbeveiliging .....	13
Trim- en kantelbekrachtiging .....	1	Motorolievereisten .....	13
Motorstopschakelaarkoord .....	1	Brandstofvereisten .....	14
Benzine .....	2	Benzine .....	14
Blootstelling aan en morsen van		Anti-fouling .....	14
benzine .....	2	Buitenboordmotorafdankingsver-	
Koolmonoxide .....	2	eisten .....	15
Wijzigingen .....	2	Nooduitrusting .....	15
Scheepvaartveiligheid .....	2	<b>Componenten</b> .....	<b>16</b>
Alcohol en verdovende middelen .....	2	Schematische voorstelling van de	
Zwemvesten .....	2	componenten .....	16
Mensen in het water .....	2	Brandstoftank .....	17
Passagiers .....	3	Brandstofleidingkoppelstuk .....	18
Overladen .....	3	Brandstofmeter .....	18
Vermijd botsingen .....	3	Benzinetankdop .....	18
Weersomstandigheden .....	3	Ontluchtingschroef .....	18
Passagiersopleiding .....	4	Afstandsbedieningszender .....	18
Scheepvaartveiligheidspublicaties .....	4	Ontvanger .....	19
Wetten en voorschriften .....	4	Yamaha Security System vergrendel-	
<b>Algemene informatie</b> .....	<b>5</b>	en ontgrendelmodus .....	19
Plaats voor		Afstandsbedieningskast .....	19
identificatienummers .....	5	Afstandsbedieningshendel .....	20
Buitenboordmotorserienummer .....	5	Neutraal vergrendeltrekker .....	20
Sleutelnummer .....	5	Neutraal gashendel .....	20
EG-verklaring van		Stuurhendel .....	20
overeenstemming .....	5	Schakelhendel .....	21
EG label .....	5	Gashendel .....	21
Lees handleidingen en labels .....	7	Brandstofverbruiksindicator .....	21
Waarschuwinglabels .....	7	Gashendelfrictieafstelling .....	21
<b>Specificaties en vereisten</b> .....	<b>10</b>	Noodstopkoord en clip .....	22
Technische gegevens .....	10	Motorstopknop .....	23
Installatievereisten .....	11	Hoofdschakelaar .....	23
Vermogen paardenkracht boot .....	11	Stuurfrictieafstelling .....	23
Buitenboordmotor monteren .....	11	Trim- en	
Yamaha Security System .....	11	kantelbekrachtigingsschakelaar op	
Afstandsbedieningsvereisten .....	12	afstandsbediening of	
		stuurhendel .....	24

# Inhoud

---

Trim- en kantelbekrachtigingsschakelaar aan onderkant motorkap .....	24	Waarschuwing voor lage accu spanning .....	37
Schakelaars voor het regelen van de snelheid voor stapvoets varen .....	25	6Y8 Multifunctionele snelheid & brandstofmeters .....	38
Trimtap met anode .....	25	6Y8 Multifunctionele snelheidsmeters .....	39
Kantelsteunhendel voor model met trim- en kantelbekrachtiging .....	26	6Y8 Multifunctionele brandstofbeheermeters .....	39
Motorkapvergrendelhendel (omhoogtrektype) .....	26	<b>Motorcontrolesysteem .....</b>	<b>41</b>
Doorspoelplug .....	27	Waarschuwingssysteem .....	41
Brandstoffilter/waterafscheider .....	27	Oververhittingswaarschuwing .....	41
Waarschuwinglampje .....	27	Oliedrukwaarschuwing .....	41
<b>Instrumenten en verklikkerlampjes .....</b>	<b>29</b>	<b>Installatie .....</b>	<b>43</b>
Verklikkers .....	29	Installatie .....	43
Oliedrukwaarschuwinglampje .....	29	De buitenboordmotor monteren .....	43
Oververhittingwaarschuwinglamp- je .....	29	<b>Werking .....</b>	<b>45</b>
Digitale toerenteller .....	29	Eerste gebruik .....	45
Toerenteller .....	30	De motor met motorolie vullen .....	45
Trimmer .....	30	Inlopen van de motor .....	45
Urenmeter .....	30	Leer uw boot kennen .....	45
Oliedrukwaarschuwinglampje .....	30	Controleert voordat de motor wordt gestart .....	46
Oververhittingwaarschuwinglamp- je .....	31	Brandstofpeil .....	46
Digitale snelheidsmeter .....	31	Verwijderen van de motorkap .....	46
Snelheidsmeter .....	31	Brandstofsysteem .....	46
Brandstofmeter .....	31	Bedieningselementen .....	47
Tripmeter / klok / voltmeter .....	32	Noodstopkoord .....	47
Brandstofpeilwaarschuwinglamp- je .....	33	Motorolie .....	47
Waarschuwinglampje voor lage accu spanning .....	33	Motor .....	48
6Y8 Multifunctionele meters .....	33	Doorspoelplug .....	48
6Y8 Multifunctionele toerentellers .....	33	Motorkap installeren .....	48
Startcontroles .....	34	Trim- en kantelbekrachtigingssysteem .....	49
Yamaha Security System- informatie .....	35	Accu .....	49
Oliedrukwaarschuwing .....	35	Brandstof bijvullen .....	50
Oververhittingswaarschuwing .....	36	De motor gebruiken .....	51
Waterafscheiderwaarschuwing .....	36	Brandstof verzenden (draagbare tank) .....	51
Motorstoringwaarschuwing .....	37	Starten van de motor .....	52

Controles na het starten van de motor .....	55	Controleren van geverfd oppervlak van de buitenboordmotor .....	70
Koelwater .....	55	Periodiek onderhoud .....	70
De motor laten warmdraaien .....	55	Vervangingsonderdelen .....	71
Modellen met elektrische starter .....	55	Zware gebruiksomstandigheden .....	71
Controles na het warmdraaien van de motor .....	55	Onderhoudsschema 1 .....	72
Schakelen .....	55	Onderhoudsschema 2 .....	74
Stopschakelaars .....	56	Smeren .....	75
Schakelen .....	56	Reiniging en afstelling van de bougie .....	76
De boot stoppen .....	57	Vrijlooptoerental onderzoeken .....	76
Stapvoets varen .....	58	Motorolie verversen .....	77
Regelen van de snelheid voor stapvoets varen .....	58	Inspecteer bedrading en aansluitstukken .....	79
Motor uitschakelen .....	58	Propeller controleren .....	80
Procedure .....	58	De propeller verwijderen .....	80
De buitenboordmotor trimmen .....	59	De propeller installeren .....	81
Instellen van de trimhoek (trim- en kantelbekrachtiging) .....	60	Verversen van tandwielolie .....	81
Boottrim instellen .....	61	De brandstoftank reinigen .....	82
Naar boven en naar beneden kantelen .....	61	Inspecteren en vervangen van elektrode(n) .....	83
Procedure voor omhoog kantelen (modellen met trim- en kantelbekrachtiging) .....	62	Controleren van de accu (voor modellen met elektrische starter) .....	84
Procedure voor omlaag kantelen (modellen met trim- en kantelbekrachtiging) .....	63	Aansluiten van de accu .....	85
Ondiep water .....	64	Loskoppelen van de accu .....	85
Modellen met trim- en kantelbekrachtiging .....	64	Opbergen van de batterij .....	85
Varen in andere omstandigheden .....	65	<b>Herstellen van defecten .....</b>	<b>86</b>
<b>Onderhoud .....</b>	<b>66</b>	Problemen verhelpen .....	86
Vervoeren en opbergen van de buitenboordmotor .....	66	Tijdelijke handeling in een noodgeval .....	90
Opberging van de buitenboordmotor .....	66	Impact schade .....	90
Procedure .....	67	Vervangen van de zekering .....	90
Smering .....	69	De trim- en kantelbekrachtiging werkt niet .....	91
Spoelen van het motorblok .....	69	Waarschuwinglampje van waterscheider knippert tijdens varen .....	91
Reiniging van de buitenboordmotor .....	70	De starter werkt niet .....	93
		Noodstart .....	94
		Behandeling van ondergedompelde motor .....	95
		<b>Index .....</b>	<b>96</b>

# Veiligheidsinformatie

---

DMU33623

## **Buitenboordmotorveiligheid**

Neem deze voorzorgsmaatregelen te allen tijde in acht.

DMU36502

### **Propeller**

Personen kunnen gewond raken of gedood worden wanneer ze in contact komen met de propeller. De propeller kan blijven bewegen wanneer de motor in neutraal staat, en de scherpe randen van de propeller kunnen ook snijwonden veroorzaken terwijl de propeller stilstaat.

- Schakel de motor uit wanneer er zich een persoon vlakbij de boot in het water bevindt.
- Houd mensen uit de buurt van de propeller, zelfs wanneer de motor niet draait.

DMU40272

### **Draaiende onderdelen**

Handen, voeten, haar, juwelen, kledingstukken, zwemvestriempjes enz. kunnen worden gegrepen door de inwendige draaiende onderdelen van de motor, met ernstige verwondingen of de dood tot gevolg.

Verwijder de motorkap nooit als het niet echt nodig is. Verwijder of installeer de motorkap nooit terwijl de motor draait.

Laat de motor uitsluitend zonder motorkap draaien met inachtneming van de specifieke instructies in de handleiding. Houd uw handen, voeten, haar, juwelen, kledingstukken, zwemvestriempjes enz. uit de buurt van eventuele blootliggende bewegende onderdelen.

DMU33641

### **Hete onderdelen**

Tijdens en na de werking zijn bepaalde motoronderdelen heet genoeg om brandwonden te veroorzaken. Vermijd iedere aanraking met onderdelen onder de motorkap tot de motor is afgekoeld.

DMU33651

### **Elektrische schokken**

Raak geen elektrische onderdelen aan bij het starten van de motor of terwijl de motor draait. Ze kunnen schokken of elektrocutie veroorzaken.

DMU33661

### **Trim- en kantelbekrachtiging**

Er kunnen lichaamsdelen worden verpletterd tussen de motor en de klembeugel wanneer de motor wordt getrimd of gekanteld. Houd lichaamsdelen te allen tijde uit deze zone. Vergewis u ervan dat er zich niemand in deze zone bevindt alvorens het trim- en kantelbekrachtigingsmechanisme te laten werken.

De trim- en kantelbekrachtigingschakelaars werken ook wanneer de hoofdschakelaar op uit staat. Houd mensen uit de buurt van de schakelaars tijdens werkzaamheden rondom de motor.

Kom nooit onder het staartstuk als het gekanteld is, zelfs niet als de kantelsteunhendel vergrendeld is. Als de buitenboordmotor per ongeluk valt, kunt u ernstig gewond raken.

DMU33672

### **Motorstopschakelaarkoord**

Befestig de motorstopschakelaarkoord zo dat de motor stopt wanneer de gebruiker overboord valt of de stuurhendel verlaat. Dat om te voorkomen dat de boot stuurloos verder vaart en mensen achterlaat, of over mensen of voorwerpen vaart.

Befestig de motorstopschakelaarkoord tijdens het gebruik van de motor altijd op een veilige plaats aan uw kleding, of aan uw arm of been. Maak ze niet los om de stuurhendel te verlaten terwijl de boot vaart. Befestig de koord niet aan een kledingstuk dat los zou kunnen scheuren, en leid de koord niet langs punten waar ze verstrikt kan raken, zodat ze haar functie niet langer vervult.

Leid de koord niet langs plaatsen waar de kans groot is dat er per ongeluk aan wordt

getrokken. Als er aan de koord wordt getrokken tijdens het varen, wordt de motor uitgeschakeld en kunt u de boot niet meer besturen. De boot zou snel kunnen vertragen, waardoor passagiers en voorwerpen voorwaarts worden geslingerd.

DMU33811

## **Benzine**

**Benzine en benzinedampen zijn uiterst brandbaar en explosief.** Volg voor het tanken steeds de procedure op pagina 51 om het risico van brand en explosie zo klein mogelijk te houden.

DMU33821

## **Blootstelling aan en morsen van benzine**

Mors geen benzine. Als u toch benzine morst, veeg hem dan onmiddellijk op met droge doeken. Werp de doeken weg zoals het hoort.

Mocht er benzine op uw huid terecht komen, verwijder die dan onmiddellijk met zeep en water. Trek andere kleren aan als er benzine op uw kleren terecht is gekomen.

Raadpleeg onmiddellijk een arts als u benzine hebt ingeslikt, heel veel benzinedamp hebt ingeademd of benzine in de ogen hebt gekregen. Tracht nooit brandstof over te hevelen door ze aan te zuigen met uw mond.

DMU33901

## **Koolmonoxide**

Dit product stoot uitlaatgassen uit die koolmonoxide bevatten, een kleur- en geurloos gas dat hersenschade of de dood van veroorzaken bij inademing. Symptomen van koolmonoxidevergiftiging zijn onder meer misselijkheid, duizeligheid en slaperigheid. Zorg ervoor dat cockpit en cabine altijd goed geventileerd zijn. Vermijd het blokkeren van uitlaatopeningen.

DMU33781

## **Wijzigingen**

Tracht geen wijzigingen aan te brengen aan deze buitenboordmotor. Wijzigingen aan uw buitenboordmotor kunnen de veiligheid en betrouwbaarheid aantasten, en de buitenboordmotor onveilig of onwettig voor gebruik maken.

DMU33741

## **Scheepvaartveiligheid**

Dit hoofdstuk bevat enkele van vele belangrijke veiligheidsvoorschriften die u dient na te leven tijdens het varen.

DMU33711

## **Alcohol en verdovende middelen**

Ga nooit uit varen na het drinken van alcohol of het innemen van verdovende middelen. Intoxicatie is een van de voornaamste factoren die bijdragen tot dodelijke ongevallen op het water.

DMU40281

## **Zwemvesten**

Zorg dat u een goedgekeurd zwemvest aan boord hebt voor elke passagier. Yamaha raadt u aan altijd een zwemvest te dragen wanneer u gaat varen. Kinderen en niet-zwemmers moeten in ieder geval altijd een zwemvest dragen, en iedereen moet een zwemvest dragen wanneer de vaaromstandigheden gevaarlijk zijn of kunnen worden.

DMU33732

## **Mensen in het water**

Kijk altijd zorgvuldig uit voor mensen in het water, zoals zwemmers, waterskiërs of duikers, telkens wanneer de motor draait. Wanneer er zich iemand in het water bevindt vlakbij de boot, schakelt u in neutraal en legt u de motor stil.

Blijf uit de buurt van zwemzones. Zwemmers kunnen moeilijk zichtbaar zijn.

De propeller kan blijven draaien, zelfs wanneer de motor in neutraal staat. Schakel de

# Veiligheidsinformatie

motor uit wanneer er zich een persoon vlakbij de boot in het water bevindt.

DMU33752

## Passagiers

Raadpleeg de instructies van uw bootfabrikant voor informatie over de aangewezen passagiersplaatsen in uw boot en vergewis u ervan dat alle passagiers veilig plaats hebben genomen alvorens te accelereren en wanneer de motor sneller draait dan met het stationair toerental. Staan of zitten op niet aangewezen plaatsen kan ervoor zorgen dat men overboord wordt geslingerd of in de boot valt ten gevolge van golven, kielzog of plotse snelheids- of richtingsveranderingen. Zelfs wanneer iedereen correct plaats heeft genomen in de boot, dient u uw passagiers te waarschuwen wanneer u een ongewoon manoeuvre dient te maken. Tracht opspringende golven en kielzog steeds te vermijden.

DMU33762

## Overladen

De boot mag nooit worden overladen. Kijk op de bootcapaciteitsplaat of raadpleeg de bootfabrikant voor het toegestane maximumgewicht en maximumaantal passagiers. Zorg ervoor dat het gewicht naar behoren over de boot is verdeeld in overeenstemming met de instructies van de bootfabrikant. Het overladen of verkeerd verdelen van het gewicht over de boot kan de bestuurbaarheid van de boot in het gedrang brengen en leiden tot ongevallen, kapseizen of vollopen.

DMU33773

## Vermijd botsingen

Wees voortdurend op de uitkijk voor mensen, voorwerpen en andere boten. Wees op uw hoede voor omstandigheden die de zichtbaarheid beperken of uw zicht blokkeren.

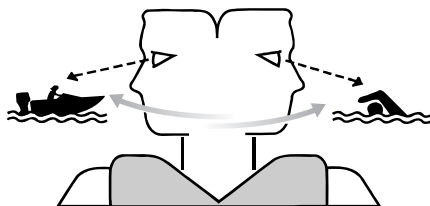

ZMU06025

Stuur defensief met een veilige snelheid en houd voldoende afstand van mensen, voorwerpen en andere boten.

- Vaar niet op korte afstand achter andere boten of waterskiërs.
- Vermijd scherpe bochten of andere manoeuvres die het anderen moeilijk maken om u te ontwijken of te voorspellen waar u heen gaat.
- Vermijd gebieden met gezonken voorwerpen of ondiep water.
- Ken uw grenzen en vermijd agressieve manoeuvres om het risico op controleverlies en botsingen te vermijden en om te vermijden dat u uit het vaartuig wordt geslingerd.
- Reageer tijdig om botsingen te vermijden. Vergeet niet dat boten geen remmen hebben en dat het afzetten van de motor of het verminderen van de stuwkracht de wendbaarheid kunnen verminderen. Als u niet zeker bent dat u op tijd kunt stoppen om een voorwerp te ontwijken, geef dan gas bij en stuur in een andere richting.

DMU33791

## Weersomstandigheden

Zorg dat u op de hoogte bent van het weerbericht. Controleer de weersvoorspellingen alvorens uit te varen. Ga beter niet uit varen in gevaarlijk weer.

DMU33881

### **Passagiersopleiding**

Zorg ervoor dat ten minste één andere passagier opgeleid is in het besturen van de boot in geval van nood.

DMU33891

### **Scheepvaartveiligheidspublicaties**

Informeer u over de scheepvaartveiligheidsvoorschriften. Bijkomende publicaties en informatie kunt u bekomen bij heel wat scheepvaartorganisaties.

DMU33601

### **Wetten en voorschriften**

Leer de scheepvaartwetten en -reglementen die gelden op de plaats waar u gaat varen, en leef deze na. Er gelden verschillende regels naar gelang van de geografische plaats, maar in wezen zijn ze allemaal gelijk aan de Internationale Scheepvaartregels.

# Algemene informatie

DMU25172

## Plaats voor identificatienummers

DMU25185

### Buitenboordmotorserienummer

Het serienummer van de buitenboordmotor staat vermeld op het label op de bakboordzijde van de klembeugel.

Noteer uw buitenboordmotorserienummer in de daartoe voorziene ruimten om op te geven bij het bestellen van wisselstukken bij uw Yamaha-dealer of als referentie in geval uw buitenboordmotor wordt gestolen.

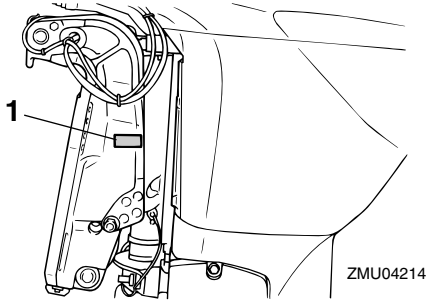

ZMU04214

1. Buitenboordmotorserienummerlocatie

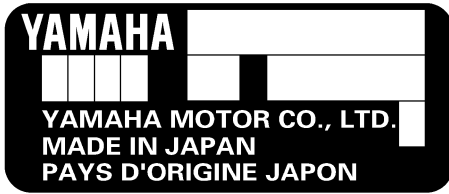

ZMU01692

DMU25192

### Sleutelnummer

Als de motor is uitgerust met een hoofdsleutelschakelaar, is het sleutelidentificatienummer ingestanst op uw sleutels zoals getoond op de afbeelding. Noteer dit nummer in de ruimte voorzien als referentie in geval u een nieuwe sleutel nodig hebt.



ZMU01693

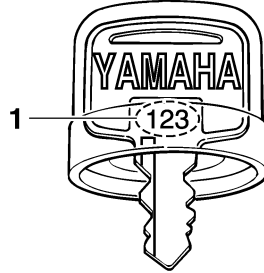

ZMU01694

1. Sleutelnummer

DMU37292

## EG-verklaring van overeenstemming

Deze buitenboordmotor voldoet aan bepaalde gedeelten van de Europese richtlijnen inzake machines.

Iedere conforme buitenboordmotor wordt geleverd met de EG-verklaring van overeenstemming. De EG-verklaring van overeenstemming bevat de volgende informatie:

- Naam van de motorfabrikant
- Modelnaam
- Productcode van model (goedgekeurde modelcode)
- Code van nageleefde richtlijnen

DMU25207

### EG label

Buitenboordmotoren met dit "EG"-label voldoen aan de richtlijnen van; 2006/42/EC, 94/25/EC - 2003/44/EC en 2004/108/EC.

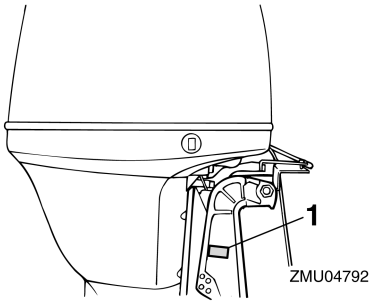

1. Positie van het CE-label



ZMU06040

# Algemene informatie

DMU33524

## Lees handleidingen en labels

Alvorens deze buitenboordmotor te bedienen of eraan te werken:

- Lees deze handleiding.
- Lees eventueel bij de boot geleverde handleidingen.
- Lees alle labels op de buitenboordmotor en de boot.

Voor eventuele bijkomende informatie kunt u terecht bij uw Yamaha-dealer.

DMU33834

## Waarschuwingslabels

Als deze labels beschadigd zijn of ontbreken, neem dan contact op met uw Yamaha-dealer voor vervanglabels.

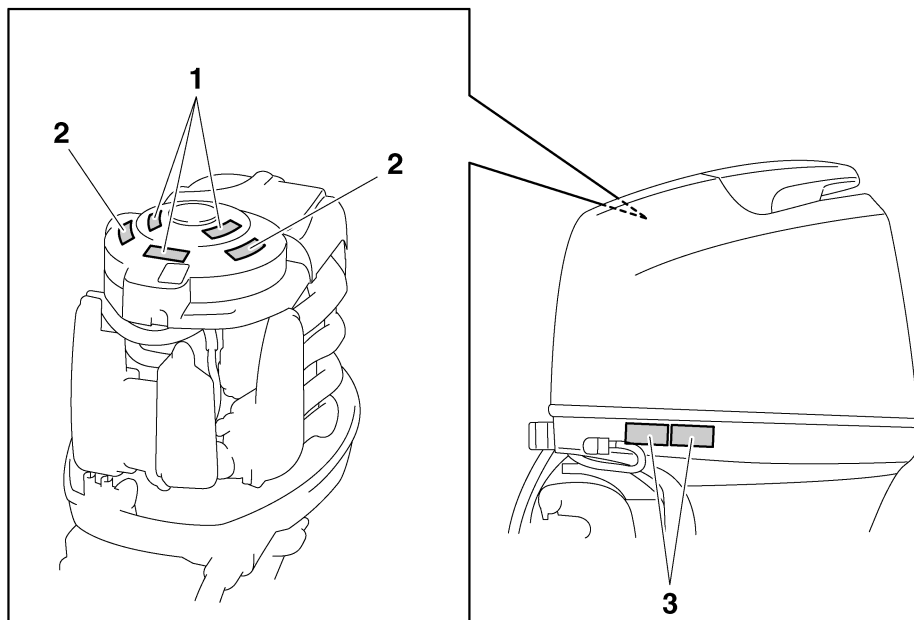

ZMU05683

1

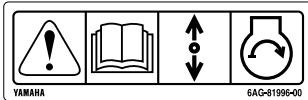

2



3

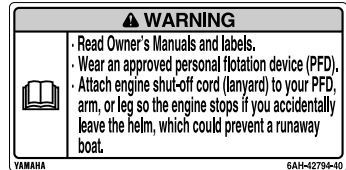

ZMU05706

DMU33913

## Inhoud van de labels

De bovenstaande waarschuwingslabels betekenen het volgende.

1

DWM01692

### **⚠ WAARSCHUWING**

Bij een noodstart is er geen neutraal-start-beveiliging. Vergewis u ervan dat de schakelhendel in neutraal staat alvorens de motor te starten.

2

DWM01682

### **⚠ WAARSCHUWING**

• Houd handen, haar en kledingstukken uit de buurt van draaiende onderdelen terwijl de motor draait.

- Bij het starten of terwijl de motor draait mag u geen elektrische onderdelen aanraken of verwijderen.

3

DWM01672

### **⚠ WAARSCHUWING**

- Lees de handleiding en de labels.
- Draag een goedgekeurd zwemvest.
- Bevestig het noodstopkoord aan uw zwemvest, uw arm of uw been zodat de motor stopt wanneer u de stuurhendel per ongeluk verlaat, om te voorkomen dat de boot op hol kan slaan.

# Algemene informatie

---

DMU33844

## Symbolen

De volgende symbolen betekenen het volgende.

Let op/Waarschuwing



ZMU05696

Lees de gebruikershandleiding

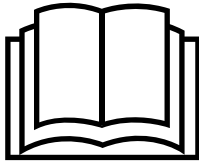

ZMU05664

Gevaar veroorzaakt door constante draaiing

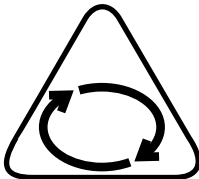

ZMU05665

Elektrisch gevaar

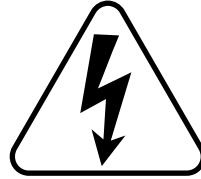

ZMU05666

Bedieningsrichting van afstandsbedieningshendel/schakelhendel, twee richtingen



ZMU05667

Motorstart/ motoraanzwengeling

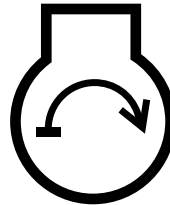

ZMU05668

# Specificaties en vereisten

DMU38092

## Technische gegevens

### NOTA:

“(AL)” in de specificatiegegevens hieronder betekent dat de geïnstalleerde propeller van aluminium is.

DMU2821U

### Maat:

- Totale lengte:  
721 mm (28.4 in)
- Totale breedte:  
479 mm (18.9 in)
- Totale hoogte L:  
1582 mm (62.3 in)
- Totale hoogte X:  
1709 mm (67.3 in)
- Motorspiegelhoogte L:  
536 mm (21.1 in)
- Motorspiegelhoogte X:  
664 mm (26.1 in)
- Droog gewicht (AL) L:  
170 kg (375 lb)
- Droog gewicht (AL) X:  
173 kg (381 lb)

### Prestatie:

- Volle-gas bedrijfsbereik:  
5000–6000 omw/min
- Nominaal vermogen:  
F100DET 73.6 kW (100 PK)  
F80BET 58.8 kW (80 PK)
- Vrijlooptoerental (in neutraal):  
650–750 omw/min

### Motor:

- Type:  
4-takt DOHC L4 16kleppen
- Slag:  
1596 cm<sup>3</sup> (97.4 c.i.)
- Boring × slag:  
79.0 × 81.4 mm (3.11 × 3.20 in)
- Ontstekingsstelsel:  
TCI

Bougie (NGK):

LFR5A-11

Electrode afstand bougie:

1.0–1.1 mm (0.039–0.043 in)

Besturingssysteem:

Afstandsbediening

Startstelsel:

Elektrische starter

Carburateur met start stelsel:

Elektronische brandstofinjectie

Klepspel IN (koude motor):

0.17–0.24 mm (0.0067–0.0094 in)

Klepspel UIT (koude motor):

0.31–0.38 mm (0.0122–0.0150 in)

Koudstartstroomsterkte (CCA/EN):

430–1080 A

Min. nominaal vermogen (20HR/IEC):

70 A/u

Maximumdynamovermogen:

25 A

### Aandrijvingseenheid:

Schakelinrichtingstanden:

Vooruit - Neutraal - Achteruit

Overbrengingsverhouding:

2.27(25/11)

Trim- en kantelsysteem:

Trim- en kantelbekrachtiging

Propellermerkteken:

K

### Brandstof en olie:

Aanbevolen brandstof:

Normale loodvrije benzine

Min. researchoctaangetal (RON):

90

Brandstoftank inhoud:

25 L (6.61 US gal, 5.50 Imp.gal)

Aanbevolen motorolie:

YAMALUBE 4 of 4-takt

buitenboordmotorolie

Aanbevolen motorolieklasse 1:

SAE 10W-30/10W-40/5W-30

API SE/SF/SG/SH/SJ/SL

# Specificaties en vereisten

---

Motoroliehoeveelheid (zonder  
oliefiltervervangings):

3.5 L (3.70 US qt, 3.08 Imp.qt)

Motoroliehoeveelheid (met  
oliefiltervervangings):

3.7 L (3.91 US qt, 3.26 Imp.qt)

Smersysteem:

Oliecarter

Aanbevolen tandwielolie:

Tandwielkastolie

Aanbevolen tandwieloliekwaliteit:

SAE 90 API GL-4

Tandwieloliehoeveelheid:

0.670 L (0.708 US qt, 0.590 Imp.qt)

## Aanhaalmoment:

Bougie:

25 Nm (2.55 kgf-m, 18.4 ft-lb)

Propellermoer:

34 Nm (3.47 kgf-m, 25.1 ft-lb)

Motorolieaftapbout:

27 Nm (2.75 kgf-m, 19.9 ft-lb)

Motoroliefilter:

18 Nm (1.84 kgf-m, 13.3 ft-lb)

## Geluids- en trillingsniveau:

Operatorgeluidsrukniveau (ICOMIA  
39/94):

73.2 dB(A)

DMU33555

## Installatievereisten

DMU33565

## Vermogen paardenkracht boot

DWM01561

### WAARSCHUWING

**Een boot te krachtig aandrijven kan ernstige instabiliteit veroorzaken.**

Controleer voor het plaatsen van de buitenboordmotor(en) of de totale paardenkrachten van uw buitenboordmotor(en) niet het maximale paardenkracht vermogen van de boot overschrijdt. Zie de capaciteitsplaat van de boot of neem contact op met de fabrikant.

DMU40491

## Buitenboordmotor monteren

DWM02501

### WAARSCHUWING

- Een verkeerde montage van de buitenboordmotor kan tot gevaarlijke omstandigheden leiden, zoals een gebrekkige bestuurbaarheid, verlies van controle of brand.
- Aangezien de buitenboordmotor zeer zwaar is, is speciale uitrusting en opleiding vereist om hem veilig te monteren.

Uw dealer of een andere persoon met ervaring in het optuigen van boten moet de buitenboordmotor monteren met behulp van de correcte apparatuur en de complete optuig-instructies. Voor meer informatie, zie pagina 43.

DMU41593

## Yamaha Security System

DCM02461

### OPGELET

Het Yamaha Security System wordt verkocht in overeenstemming met de geldende wetten en voorschriften inzake het uitzenden van radiogolven. Dat betekent dat wanneer dit product wordt gebruikt buiten het land waar het werd gekocht, het mogelijk niet voldoet aan de wetten of voorschriften inzake het uitzenden van radiogolven in het land waar het wordt gebruikt. Raadpleeg uw Yamaha-dealer voor meer gedetailleerde informatie.

De buitenboordmotor met dit label is uitgerust met het Yamaha Security System voor diefstalbeveiliging, dat bestaat uit een ontvanger en een afstandsbedieningszender. De motor kan niet worden gestart als het beveiligingssysteem in de vergrendelmodus staat. Hij kan alleen worden gestart in de ontgren-

delmodus. Raadpleeg uw Yamaha-dealer voor het installeren van de ontvanger.



ZMU07305

DMU33582

## Afstandsbedieningsvereisten

DWM01581

### **WAARSCHUWING**

- Als de motor in versnelling start, kan de boot plots en onverwacht bewegen, waardoor er een botsing kan worden veroorzaakt of passagiers over boord kunnen worden geworpen.
- Wanneer de motor ooit in versnelling start, werkt de neutraalstartbeveiliging niet correct en mag u de buitenboordmotor niet langer gebruiken. Neem contact op met uw Yamaha-dealer.

De afstandsbedieningseenheid moet worden uitgerust met (een) neutraal-startbeveiliging(en). Dat systeem zorgt ervoor dat de motor uitsluitend in neutraal kan worden gestart.

DMU25695

## Accuvereisten

DMU25723

### Technische gegevens van de accu

**Koudstartstroomsterkte (CCA/EN):**

430–1080 A

**Min. nominaal vermogen (20HR/IEC):**

70 A/u

De motor kan niet worden gestart als de accuspanning te laag is.

DMU36291

### Monteren van de accu

Maak de accuhouder stevig vast op een droge, goed verluchte en trillingsvrije plaats in de boot. **WAARSCHUWING! Plaats geen brandbare items of losse, zware of metalen voorwerpen in hetzelfde compartiment als de accu. Dat kan leiden tot brand, explosies of vonken.** [DWM01821]

DMU34196

## Propellerkeuze

Naast het selecteren van een buitenboordmotor is het selecteren van de juiste propeller een van de belangrijkste beslissingen die een booteigenaar dient te nemen. Het type, de omvang en het ontwerp van uw propeller hebben een rechtstreekse invloed op de acceleratie, de topsnelheid, het brandstofverbruik en zelfs de levensduur van de motor. Yamaha ontwerpt en vervaardigt propellers voor iedere Yamaha-buitenboordmotor en voor alle mogelijke toepassingen.

Uw buitenboordmotor werd geleverd met een Yamaha propeller die is gekozen om goed te presteren in een reeks van toepassingen, maar er kunnen toepassingen zijn waar een andere propeller meer geschikt is.

Uw Yamaha-dealer kan u helpen bij het kiezen van de juiste propeller voor uw specifieke behoeften. Kies een propeller die de motor in staat stelt het middelste of bovenste gedeelte van het toerentalbereik te bereiken bij volgas en maximumlading. In het algemeen geldt dat een propeller met een grotere spoed geschikt is voor geringere bedrijfsbelastingen en een propeller met een kleinere spoed voor grotere belastingen. Als u sterk uiteenlopende ladingen vervoert, selecteer dan een propeller die de motor in staat stelt te draaien binnen het toerentalbereik voor uw maxi-

# Specificaties en vereisten

mumbelasting, maar denk eraan dat u de gashendelstand mogelijk moet aanpassen om binnen het aanbevolen motortoerentalbereik te blijven wanneer u lichtere ladingen vervoert.

Voor het controleren van de propeller, zie pagina 80.

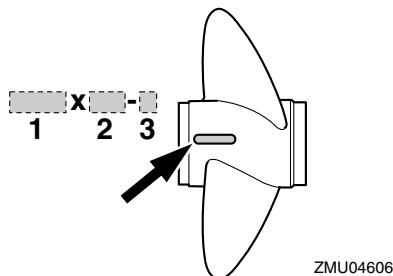

ZMU04606

1. Propellerdiameter in inches
2. Propellerspoed in inches
3. Type van propeller (propellermerk)

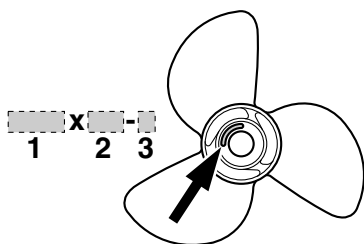

ZMU04607

1. Propellerdiameter in inches
2. Propellerspoed in inches
3. Type van propeller (propellermerk)

DMU25771

## Neutraal-startbeveiliging

Yamaha-buitenboordmotoren of door Yamaha goedgekeurde afstandsbedienings-eenheden zijn uitgerust met (een) neutraal-startbeveiliging(en). Dat systeem zorgt ervoor dat de motor uitsluitend kan worden ge-

start wanneer hij in neutraal staat. Zet de schakelhendel altijd in neutraal wanneer u de motor start.

DMU41953

## Motorolievereisten

Selecteer een olietype op basis van de gemiddelde temperaturen in de streek waar de buitenboordmotor zal worden gebruikt.

### Aanbevolen motorolie:

YAMALUBE 4 of 4-takt  
buitenboordmotorolie

### Aanbevolen motorolieklasse 1:

SAE 10W-30/10W-40/5W-30  
API SE/SF/SG/SH/SJ/SL

### Aanbevolen motorolieklasse 2:

SAE 15W-40/20W-40/20W-50  
API SH/SJ/SL

### Motoroliehoeveelheid (zonder oliefiltervervangng):

3.5 L (3.70 US qt, 3.08 Imp.qt)

### Motoroliehoeveelheid (met oliefiltervervangng):

3.7 L (3.91 US qt, 3.26 Imp.qt)

Wanneer de onder Aanbevolen motorolie type 1 vermelde olietypes niet beschikbaar zijn, selecteert u een alternatief olietype vermeld onder motorolie type 2.

### Aanbevolen motorolie type 1

SAE		API							
-4	14	32	50	68	86	104	122	F	SE SF SG SH SJ SL
-20	-10	0	10	20	30	40	50	C	

ZMU06854



# Specificaties en vereisten

---

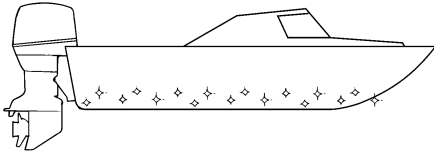

ZMU05176

DMU40302

## **Buitenboordmotorafdan- kings- vereisten**

Dank de buitenboordmotor nooit op een illegale manier af. Yamaha raadt u aan uw dealer te raadplegen in verband met het afdanken van de buitenboordmotor.

DMU36353

## **Nooduitrusting**

Houd de volgende items aan boord voor het geval u motorpech krijgt.

- Een gereedschapskit met verschillende schroevendraaiers, tangen, sleutels (inclusief metrische maten) en isolatietape.
- Waterdichte zaklamp met extra batterijen.
- Een extra motorstopschakelaarkoord met clip.
- Reserveonderdelen, zoals een extra set bougies.

Raadpleeg uw Yamaha-dealer voor details.

DMU2579Z

## Schematische voorstelling van de componenten

### NOTA:

\* Kan eventueel lichtjes verschillen van de afbeelding; behoort mogelijk ook niet tot de standaarduitrusting van alle modellen (bestellen bij dealer).

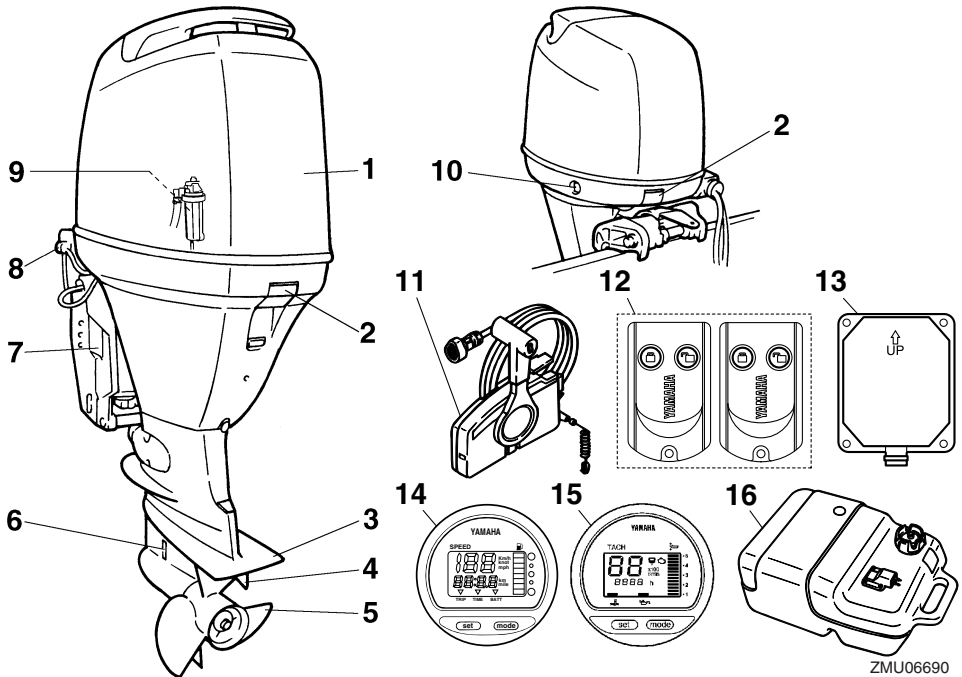

1. Motorkap
2. Motorkapvergrendelhendel(s)
3. Anti-cavatieplaat
4. Trimtap (anode)
5. Propeller\*
6. Koelwaterinlaat
7. Klembeugel
8. Doorspoelplug
9. Waterafscheider

10. Trim- en kantelbevestigingsschakelaar
11. Afstandsbedieningskast (voor opzij gemonteerd type)\*
12. Afstandsbedieningszender
13. Ontvanger
14. Digitale snelheidsmeter\*
15. Digitale toerenteller\*
16. Brandstoftank\*

# Componenten

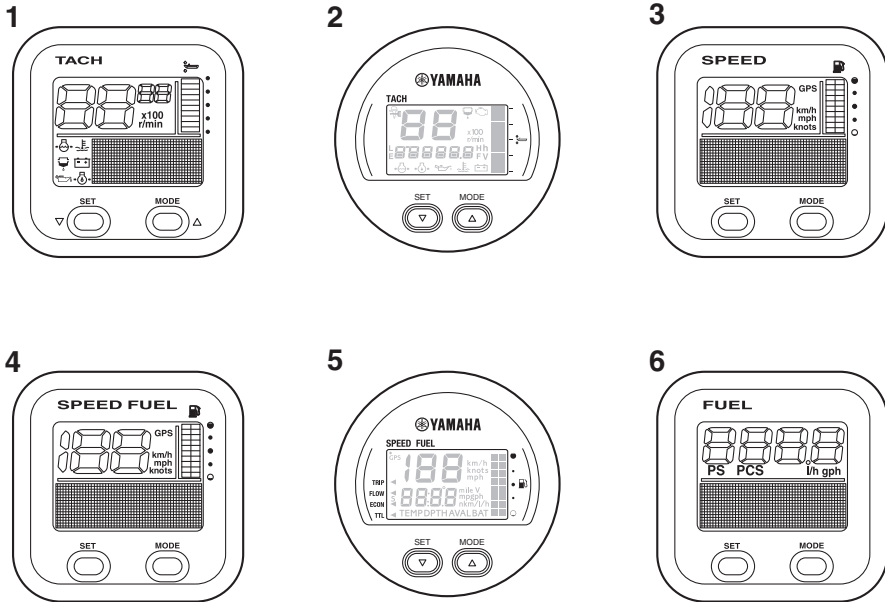

ZMU05429

1. Toerenteller (vierkant type)\*
2. Toerenteller (rond type)\*
3. Snelheidsmeter (vierkant type)\*
4. Snelheids- & brandstofmeter (vierkant type)\*
5. Snelheids- & brandstofmeter (rond type)\*
6. Brandstofbeheermeter eenheid (vierkant type)\*

**aan de van toepassing zijnde licentie- of goedkeuringsvoorschriften.**

DMU25804

## Brandstoftank

Als uw model werd uitgerust met een draagbare brandstoftank, heeft die de volgende functie.

DWM00021

### **WAARSCHUWING**

**De brandstoftank die bij de motor wordt bijgeleverd, is het brandstofreservoir van de motor en mag niet worden gebruikt als een container om brandstof in op te slaan. Commerciële gebruikers moeten voldoen**

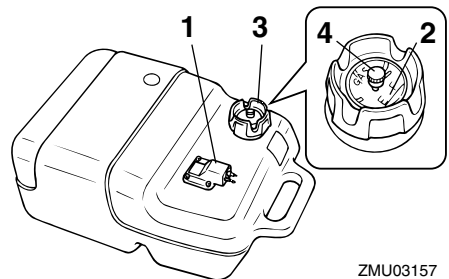

ZMU03157

1. Brandstofleiding koppelstuk
2. Brandstofmeter
3. Brandstoftankkap
4. Ontluchtingsschroef

DMU25831

## Brandstofleidingkoppelstuk

Dat koppelstuk wordt gebruikt om de brandstofleiding te verbinden.

DMU25842

## Brandstofmeter

Deze meter bevindt zich op de tankdop of op de basis van het brandstofleidingkoppelstuk. Hij toont de benaderende hoeveelheid resterende brandstof in de tank.

DMU25851

## Benzinetankdop

Deze dop sluit de brandstoftank af. Wanneer hij wordt verwijderd, kan de tank met brandstof worden gevuld. Om de dop te verwijderen moet hij tegen de wijzers van de klok in worden gedraaid.

DMU25861

## Ontluchtingsschroef

Deze schroef bevindt zich op de brandstof-tankdop. Om ze los te draaien moet ze tegen de wijzers van de klok in worden gedraaid.

DMU38592

## Afstandsbedieningzender

De vergrendel- en ontgrendelmodi van het Yamaha Security System worden in- en uitgeschakeld met de afstandsbedieningzender. Wanneer de motor draait, kan de ontvanger het signaal van de afstandsbediening niet ontvangen.

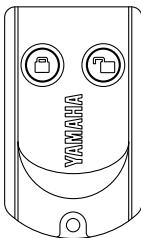

ZMU06455

Berg de afstandsbedieningzender zorgvuldig op, zodat u hem niet verliest.

DCM02101

## OPGELET

- De afstandsbedieningzender is niet helemaal waterdicht. Dompel de zender niet onder en gebruik hem niet onder water. Als de zender in water heeft gelegen, droog hem dan af met een zachte, droge doek en controleer vervolgens of hij correct werkt. Als de zender niet correct werkt, dient u contact op te nemen met een Yamaha-dealer.
- Houd de afstandsbedieningzender uit de buurt van hoge temperaturen en stel hem niet bloot aan rechtstreeks zonlicht.
- Laat de afstandsbedieningzender niet vallen, onderwerp hem niet aan hevige schokken en plaats er geen zware voorwerpen op.
- Gebruik een zachte, droge doek om de afstandsbedieningzender te reinigen. Gebruik geen detergent, alcohol of een ander chemisch product.
- Probeer de afstandsbedieningzender nooit zelf uit elkaar te nemen. Anders zal de zender mogelijk niet meer correct werken. Als de batterij van de zender moet worden vervangen, dient u contact op te nemen met een Yamaha-dealer.
- Als u de afstandsbedieningzender bent kwijtgeraakt, neem dan contact op met uw Yamaha-dealer. Zorg ervoor dat u altijd minstens over twee zenders beschikt. Als u beide zenders bent kwijtgeraakt, neem dan contact op met uw Yamaha-dealer.

## NOTA:

- Aangezien de ontvanger zo werd geprogrammeerd dat hij alleen de interne code van deze zender herkent, kan het beveili-

# Componenten

gingssysteem uitsluitend worden gewijzigd met deze zender. Als de afstandsbedieningzender niet correct werkt, dient u contact op te nemen met een Yamaha-dealer.

- Het is raadzaam de batterij na 1 jaar te vervangen en vervolgens om de twee jaar.
- Dank de batterijen van de zender af overeenkomstig de plaatselijke voorschriften in verband met gevaarlijk afval.
- Het Yamaha Security System maakt het mogelijk maximaal 5 zenders voor afstandsbediening te registreren. Raadpleeg uw Yamaha-dealer voor details.

DMU38602

## Ontvanger

De ontvanger regelt de ECM (Electronic Control Module) om te voorkomen dat de motor kan starten. Raadpleeg uw Yamaha-dealer voor het installeren van de ontvanger.

DMU38612

## Yamaha Security System vergrendelen ontgrendelmodus

De Yamaha Security System-instellingen worden geselecteerd door een korte druk op de vergrendel- of ontgrendeltoets van de afstandsbedieningzender.

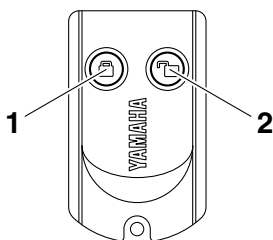

ZMU06456

1. Vergrendeltoets
2. Ontgrendeltoets

## VERGRENDELD

Wanneer de vergrendeltoets op de afstandsbedieningzender eventjes wordt ingedrukt, weerklinkt er één pieptoon. Dat geeft aan dat

de vergrendelmodus is ingeschakeld en dat de motor niet kan worden gestart. De vergrendelmodus kan alleen worden geselecteerd wanneer de hoofdschakelaar in de stand "OFF" (uit) staat. De motor wordt aangewengeld maar kan niet worden gestart omdat het Yamaha Security System in de vergrendelmodus staat.

## ONTGRENDELD

Wanneer de ontgrendeltoets op de afstandsbedieningzender eventjes wordt ingedrukt, weerklinken er twee pieptonen. Dat geeft aan dat de ontgrendelmodus is ingeschakeld en dat de motor kan worden gestart.

Yamaha Security System-modus	Aantal pieptonen	Hoofdschakelaar	Motor kan worden gestart
Vergrendeld	1 pieptoon	"OFF"	NEE
Ontgrendelen	2 pieptonen	"OFF"/ "ON"	JA

DMU26182

## Afstandsbedieningskast

De afstandsbedieningshendel bedient zowel de schakelhendel als de gashendel. De elektrische schakelaars bevinden zich op de afstandsbedieningskast.

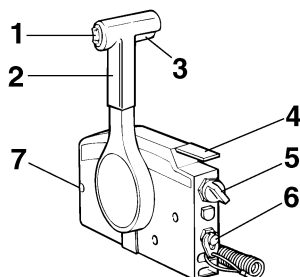

ZMU01723

1. Trim- en kantelbekrachtigingsschakelaar
2. Afstandsbedieningshendel
3. Neutraalvergrendelingstrekker
4. Neutraal-gashendel
5. Hoofdschakelaar
6. Motoruitschakelaar

## 7. Gashendelfrictieafstelling

DMU26191

### Afstandsbedieningshendel

Door de hendel naar voor te duwen vanuit de neutrale stand wordt de vooruitversnelling ingeschakeld. Door de hendel naar achter te trekken vanuit de neutrale stand wordt de achteruitversnelling ingeschakeld. De motor blijft in vrijloop staan tot de hendel ongeveer 35° wordt verplaatst; (er is een palletje te voelen). Door de hendel verder te duwen wordt de gasklep geopend en de motor begint te accelereren.

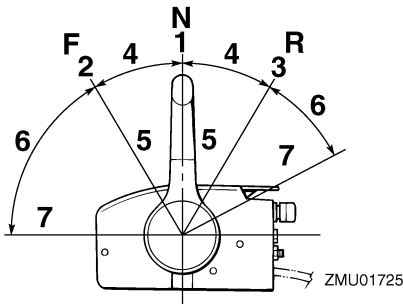

1. Neutraal "N"
2. Vooruit "F"
3. Achteruit "R"
4. Schakelen
5. Volledig gesloten
6. Gashendel
7. Volledig open

DMU26202

### Neutraal vergrendeltrekker

Om uit de neutrale stand te gaan moet u eerst de neutraal vergrendeltrekker omhoog trekken.

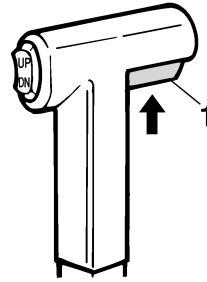

ZMU01727

1. Neutraalvergrendelingstrekker

DMU26213

### Neutraal gashendel

Om de gasklep te openen zonder in achteruit of vooruit te schakelen, moet u de afstandsbedieningshendel in neutraal zetten en de neutraal gashendel omhoog zetten.

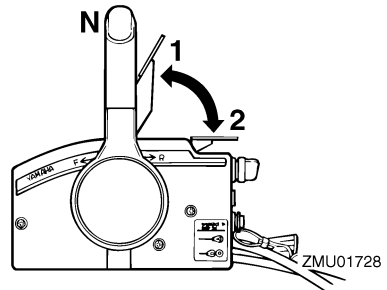

1. Volledig open
2. Volledig gesloten

### NOTA:

De neutraal gashendel werkt alleen als de afstandsbedieningshendel in neutraal staat. De afstandsbedieningshendel werkt alleen als de neutraal gashendel in de gesloten stand is gezet.

DMU25914

### Stuurhendel

Om van richting te veranderen beweegt u de stuurhendel naar links of naar rechts zoals gewenst.

# Componenten

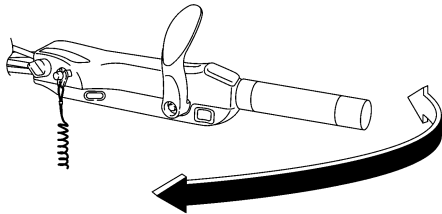

ZMU05203

DMU25925

## Schakelhendel

Beweeg de schakelhendel naar voren om de vooruitversnelling in te schakelen of naar achteren om de achteruitversnelling in te schakelen.

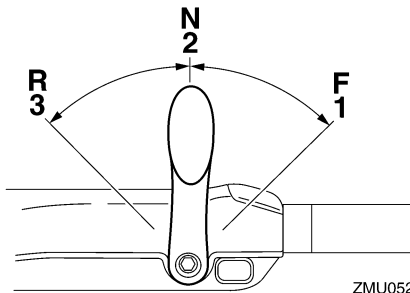

ZMU05204

1. Vooruit "F"
2. Neutraal "N"
3. Achteruit "R"

DMU25943

## Gashendel

De gashendel bevindt zich op de stuurhendel. Wanneer u de hendel naar links draait, neemt de snelheid toe en wanneer u hem naar rechts draait neemt de snelheid af.

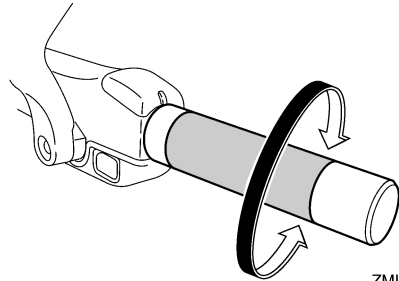

ZMU05205

DMU25963

## Brandstofverbruiksindicator

De brandstofverbruiscurve op de brandstofverbruiksindicator toont de hoeveelheid brandstof die in de verschillende gashendelstanden wordt verbruikt. Kies de stand die de beste prestaties en het laagste verbruik biedt voor de gewenste werking.

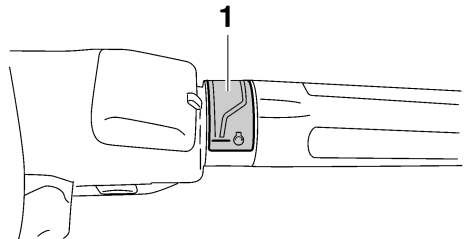

ZMU05206

1. Brandstofverbruikindicator

DMU25977

## Gashendelfrictieafstelling

Een frictiesysteem zorgt voor een regelbare bewegingsweerstand van de gasgreep of de afstandsbedieningshendel, en kan worden ingesteld volgens de voorkeur van de schipper.

Om de weerstand te verhogen, draait u de afstelschroef met de klok mee. Om de weerstand te verlagen, draait u de afstelschroef tegen de klok in. **WAARSCHUWING! Draai de wrijvingsafstelschroef niet te vast. Als**

er te veel weerstand is, kan het moeilijk zijn om de gashendel of de greep te bewegen, wat een ongeluk kan veroorzaken.

[DWM00033]

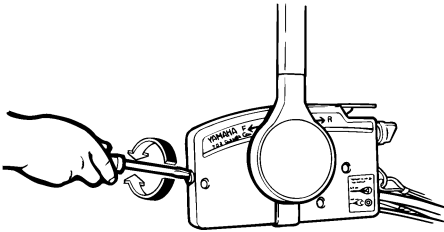

ZMU01714

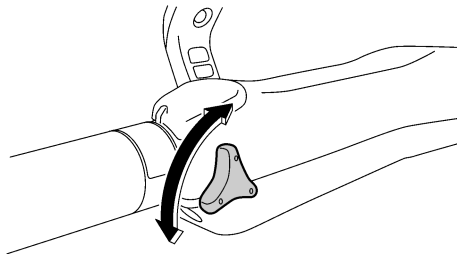

ZMU05207

Als u een constante snelheid wenst, moet u de afstelschroef aandraaien om de gewenste gashendelinstelling te behouden.

DMU25996

## Noodstopkoord en clip

De clip moet bevestigd zijn aan de motorstopschakelaar om de motor te laten draaien. Bevestig de koord op een veilige plaats aan uw kleding, of aan uw arm of been. Als de bestuurder over boord valt of het roer verlaat, trekt de koord de clip uit waardoor de ontsteking van de motor wordt uitgeschakeld. Op die manier wordt voorkomen dat de boot onbestuurd verder vaart. **WAARSCHUWING! Bevestig de motorstopschakelaarkoord tijdens het gebruik van de motor op een veilige plaats aan uw kleding, of aan uw arm of been. Maak de koord niet vast aan**

kleren die kunnen worden losgetrokken. Zorg ervoor dat de koord nergens achter verstrikt raakt, waardoor ze haar functie verliest. Zorg ervoor dat u tijdens een normaal gebruik niet per ongeluk aan de koord trekt. Als de motoraandrijving wegvalt, wordt de boot veel minder goed bestuurbaar. Zonder motoraandrijving zal de boot ook snel vertragen. Daardoor kunnen personen en voorwerpen in de boot naar voren geslingerd worden.

[DWM00123]

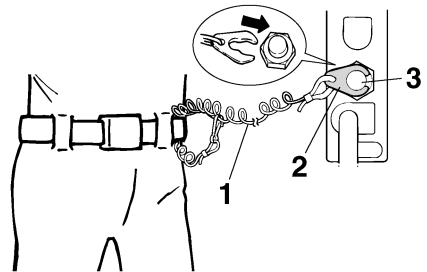

ZMU01716

1. Noodstopkoord
2. Clip
3. Motoruitschakelaar

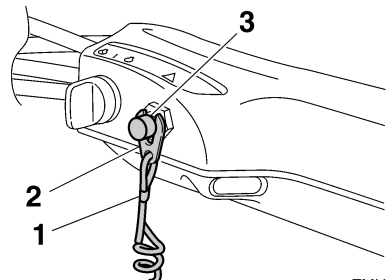

ZMU05208

1. Noodstopkoord
2. Clip
3. Motoruitschakelaar

# Componenten

DMU26004

## Motorstopknop

De motorstopknop stopt de motor wanneer op de knoop gedrukt wordt.

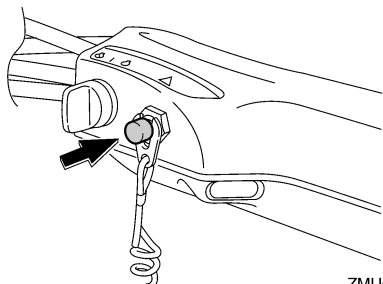

ZMU05209

DMU26092

## Hoofdschakelaar

De hoofdschakelaar bedient het ontstekings-systeem; de werking ervan wordt hieronder beschreven.

### • “OFF” (uit)

Met de hoofdschakelaar in de stand “OFF” (uit) zijn de elektrische schakelingen inactief en kan de sleutel worden uitgenomen.

### • “ON” (aan)

Met de hoofdschakelaar in de stand “ON” (aan) zijn de elektrische schakelingen actief en kan de sleutel niet worden uitgenomen.

### • “START” (start)

Met de hoofdschakelaar in de stand “START” (start) begint de startmotor te draaien om de motor te starten. Wanneer de sleutel wordt losgelaten, keert hij automatisch terug naar de stand “ON” (aan).

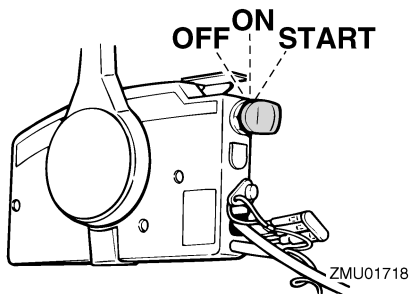

ZMU01718

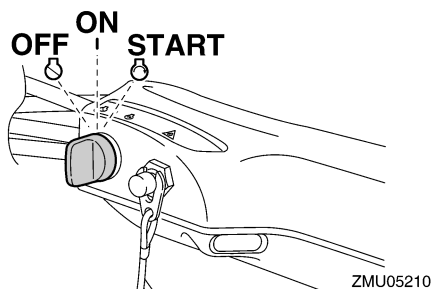

ZMU05210

DMU26113

## Stuurfrictieafstelling

Een frictie-inrichting geeft een instelbare weerstand aan het stuurmechanisme en kan worden afgesteld naargelang van de voorkeur van de bestuurder. Onderaan op de stuurhendelbracket bevindt er zich een instelhendel.

Om de weerstand te verhogen, draait u de hendel naar bakboord “A”.

Om de weerstand te verlagen, draait u de hendel naar stuurboord “B”.

DWM00041



**Draai de wrijvingsafstelschroef niet te vast. Als er te veel weerstand is, kan het moeilijk zijn om te sturen, wat een onge-luk kan veroorzaken.**

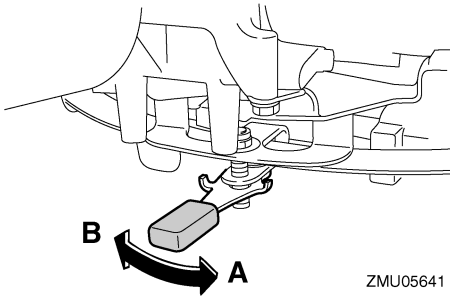

## NOTA:

- Controleer of de stuurhendel soepel beweegt wanneer de hendel naar stuurboord "B" wordt gedraaid.
- Breng geen smeermiddelen zoals vet aan op de wrijvingszones van de stuurfrictieregelhendel.

DMU26144

## Trim- en kantelbekrachtigingsschakelaar op afstandsbediening of stuurhendel

Het trim- en kantelbekrachtigingssysteem stelt de buitenboordmotorhoek bij in verhouding tot de spiegel. Door de schakelaar "UP" (omhoog) in te drukken, wordt de buitenboordmotor omhoog getrimd en vervolgens omhoog gekanteld. Als u de schakelaar "DN" (omlaag) indrukt, wordt de buitenboordmotor omlaag gekanteld en vervolgens omlaag getrimd. Wanneer u de schakelaar loslaat, stopt de buitenboordmotor in de stand die hij op dat ogenblik inneemt.

Voor instructies over het gebruik van de trim- en kantelbekrachtigingsschakelaar, zie pagina's 59 en 61.

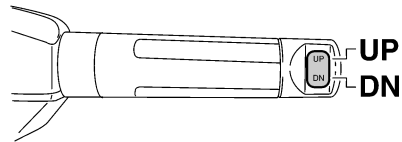
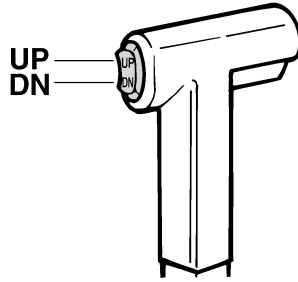

DMU26156

## Trim- en kantelbekrachtigingsschakelaar aan onderkant motorkap

De trim- en kantelbekrachtigingsschakelaar zit aan de zijkant van de onderkant van de motorkap. Het indrukken van de schakelaar "UP" (omhoog) trimt de buitenboordmotor omhoog en kantelt deze vervolgens omhoog. Het indrukken van de schakelaar "DN" (omlaag) kantelt de buitenboordmotor omlaag en trimt deze omlaag. Wanneer de schakelaar wordt losgelaten, stopt de buitenboordmotor in zijn huidige positie.

Voor instructies over het gebruik van de trim- en kantelbekrachtigingsschakelaar, zie pagina 61.

DWM01032



**WAARSCHUWING**

**Gebruik de aan de onderkant bevestigde trim- en kantelbekrachtigingsschakelaar alleen wanneer de boot volledig tot stilstand is met de motor uit. Een poging tot**

# Componenten

het gebruik van deze schakelaar terwijl de boot in beweging is, kan de kans op overboord vallen verhogen en kan de bestuurder afleiden of de kans op een botsing met een andere boot of ander obstakel verhogen.

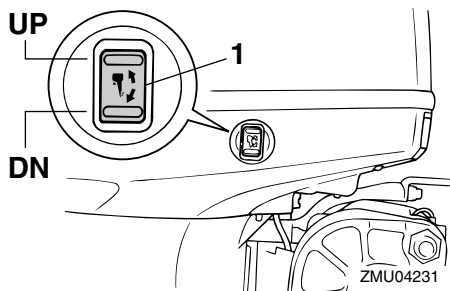

1. Trim- en kantelbekrachtigingsschakelaar

DMU30902

## Schakelaars voor het regelen van de snelheid voor stapvoets varen

De snelheid voor stapvoets varen kan worden verhoogd of verlaagd terwijl uw boot stapvoets vaart. Druk op de schakelaar "UP" om de snelheid voor stapvoets varen te verhogen en druk op de schakelaar "DN" om de snelheid voor stapvoets varen te verlagen.

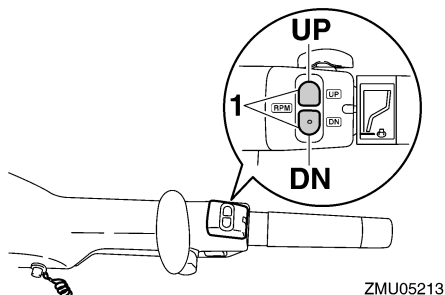

1. Schakelaar voor het regelen van de snelheid voor stapvoets varen

### NOTA:

- De snelheid voor stapvoets varen wordt ongeveer met 50 omw/min verhoogd of

verlaagd telkens wanneer een schakelaar wordt ingedrukt.

- Als de snelheid voor stapvoets varen werd gewijzigd, keert de motor terug naar de normale snelheid voor stapvoets varen nadat de motor werd uitgeschakeld en opnieuw gestart, of wanneer het motortoeental wordt opgevoerd tot boven de 3000 omw/min.
- Voor instructies over het gebruik van de schakelaars voor het regelen van de snelheid voor stapvoets varen, zie pagina 58.

DMU26245

## Trimtap met anode

DWM00841

### ⚠ WAARSCHUWING

Een verkeerd afgestelde trimtap kan ervoor zorgen dat het moeilijk is om te sturen. Laat de motor altijd proefdraaien nadat een trimtap geïnstalleerd of vervangen is om er zeker van te zijn dat de besturing correct verloopt. Zorg ervoor dat u de bout vastdraait nadat de trimtap bijgesteld is.

De trimtap moet zo worden ingesteld dat er evenveel kracht moet worden uitgeoefend om de stuurinrichting naar rechts te draaien als om ze naar links te draaien.

Als de boot de neiging heeft naar links (bakboord) te draaien, dient u het achtereind van de trimtap naar bakboord te draaien ("A" in de afbeelding). Als de boot de neiging heeft naar rechts (stuurboord) te draaien, dient u het achtereind van de trimtap naar stuurboord te draaien ("B" in de afbeelding).

DCM00841

### OPGELET

De trimtap doet ook dienst als anode om de motor te beschermen tegen elektrochemische corrosie. De trimtap mag niet

worden geschilderd, want dan kan ze niet meer als anode werken.

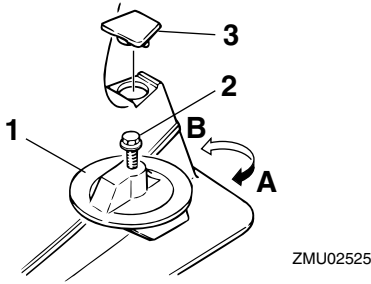

1. Trimtap
2. Bout
3. Kap

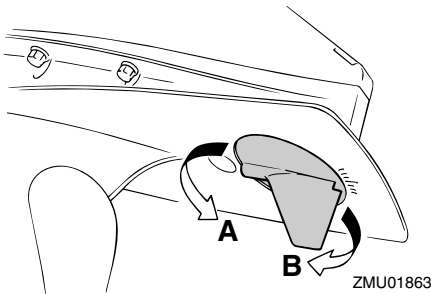

### Boutaandraaimoment:

36 Nm (3.67 kgf-m, 26.6 ft-lb)

DMU26342

### Kantelsteunhendel voor model met trim- en kantelbekrachtiging

Om de buitenboordmotor in de omhoog gekantelde stand te houden, moet u de kantelsteunstang vergrendelen in de klembeugel.

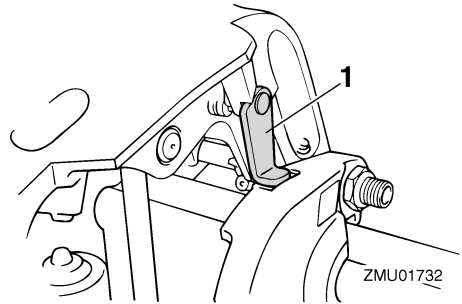

1. Kantelsteunhendel

DCM00661

### OPGELET

Gebruik de kantelsteunhendel of de kantelsteunknop niet om de boot de slepen. De buitenboordmotor zou daardoor kunnen lostrillen van de kantelsteun en vallen. Als de boot niet kan worden gesleept met de motor in de normale stand, gebruik dan een bijkomend steunstuk om de motor in de gekantelde stand vast te zetten.

DMU26385

### Motorkapvergrendelhendel (omhoogtrektype)

Om de motorkap te verwijderen dient u de vergrendelhendel(s) omhoog te trekken en de kap op te heffen. Bij het herinstalleren van de motorkap dient u ervoor te zorgen dat ze correct in de rubberdichting past. Vergrendel de motorkap vervolgens door de motorkapvergrendelhendel(s) neerwaarts te bewegen.

# Componenten

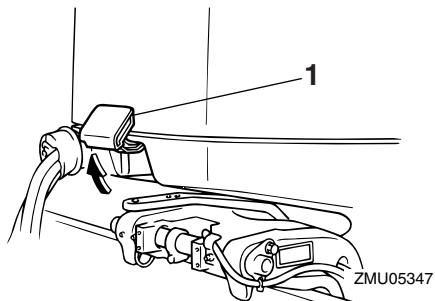

1. Motorkapvergrendelhendel(s)

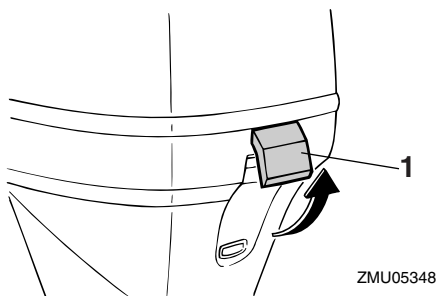

1. Motorkapvergrendelhendel(s)

DMU26464

## Doorspoelplug

Dit systeem wordt gebruikt om de koelwaterdoorgangen van de motor te reinigen met behulp van een tuinslang en leidingwater.

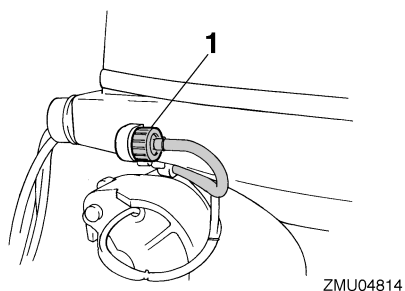

1. Doorspoelplug

## NOTA:

Voor details over het gebruik, zie pagina 69.

DMU35564

## Brandstoffilter/waterafscheider

Deze motor heeft een gecombineerde brandstoffilter/waterafscheider en bijbehorend waarschuwingssysteem. Als het van de brandstof afgescheiden water een bepaald volume overschrijdt, wordt het waarschuwingssysteem van de 6Y8 multifunctionele toerenteller geactiveerd.

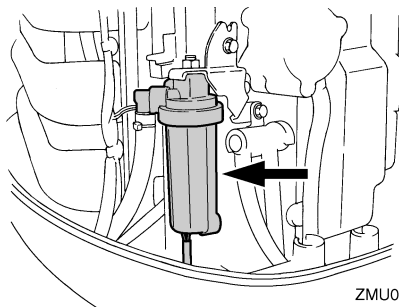

ZMU05492

Activering van het waarschuwingssysteem

- Het waterafscheiderwaarschuwinglampje van de 6Y8 multifunctionele toerenteller zal knipperen.
- De zoemer weerklinkt met tussenpozen, doch uitsluitend wanneer de versnellingshendel in neutraal staat.
- Wanneer het waarschuwingssysteem werd geactiveerd, dient u de motor onmiddellijk uit te schakelen en een Yamaha-dealer te raadplegen.

DMU26305

## Waarschuwinglampje

Als de motor een toestand vertoont die een waarschuwing veroorzaakt, gaat het controlelampje aan. Meer informatie over het interpreteren van het waarschuwinglampje vindt u op pagina 41.

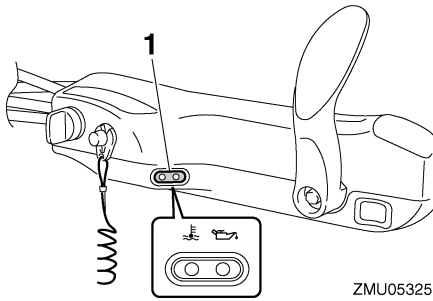

ZMU05325

1. Waarschuwingslampje

# Instrumenten en verklikkerlampjes

DMU36016

## Verklikkers

DMU36025

### Oliedrukwaarschuwinglampje

Als de oliedruk te laag is, gaat dit waarschuwinglampje aan. Voor meer informatie, zie pagina 41.

DCM00023

#### OPGELET

- Laat de motor niet draaien wanneer het waarschuwinglampje voor lage oliedruk brandt en het motoroliepeil te laag is. Dat leidt tot ernstige motorschade.
- Het waarschuwinglampje voor lage oliedruk geeft niet het motoroliepeil aan. Gebruik de oliepeilstok om de resterende hoeveelheid olie te controleren. Voor meer informatie, zie pagina 47.

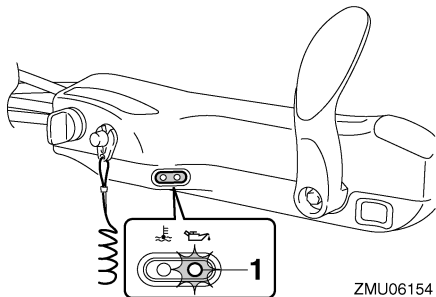

ZMU06154

1. Oliedrukwaarschuwinglampje

DMU36034

### Oververhittingwaarschuwinglampje

Als de temperatuur van de motor te hoog is, gaat dit verklikkerlampje aan. Voor meer informatie over het aflezen van het verklikkerlampje, zie pagina 41.

DCM00053

#### OPGELET

Laat de motor niet draaien wanneer het oververhittingwaarschuwinglampje brandt. Dat leidt tot ernstige motorschade.

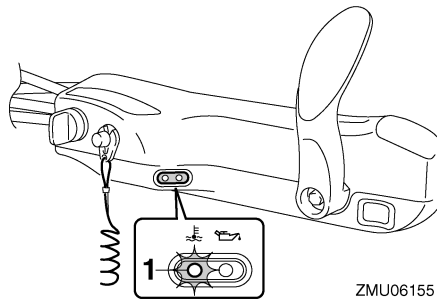

ZMU06155

1. Oververhittingwaarschuwinglampje

DMU31415

## Digitale toerenteller

De toerenteller toont het motortoerental en heeft de volgende functies.

Alle segmenten van het display lichten kort op na het inschakelen van de hoofdschakelaar en keren daarna terug naar de normale toestand.

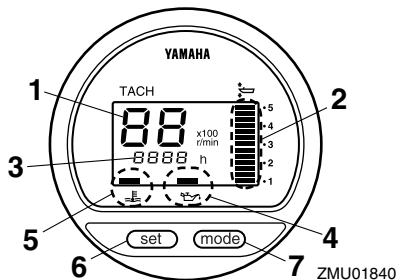

ZMU01840

1. Toerenteller
2. Trimmer
3. Urenmeter
4. Oliedrukwaarschuwinglampje
5. Oververhittingwaarschuwinglampje
6. Afstelknop
7. Modusknop

### NOTA:

Het waarschuwinglampje van de waterafscheidingsfilter en het motorstoringwaarschuwinglampje op de digitale toerenteller werken niet voor deze motor.

# Instrumenten en verklikkerlampjes

DMU36051

## Toerenteller

De toerenteller toont het motortoerental in honderden omwentelingen per minuut (omw/min). Bijvoorbeeld, wanneer op het toerentellerdisplay “22” wordt weergegeven, bedraagt het motortoerental 2200 omw/min.

DMU26622

## Trimmeter

Deze meter toont de trimhoek van uw buitenboordmotor.

- Leer de trimhoeken die voor uw boot het best werken in de verschillende omstandigheden uit het hoofd. Stel de trimhoek naar wens in met behulp van de trim- en kantelbekrachtigingsschakelaar.
- Als de trimhoek van uw motor het trimbedrijfsbereik overschrijdt, zal het bovenste segment van het trimmeterdisplay knippen.

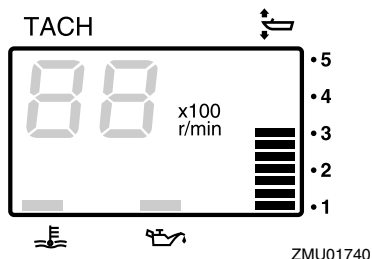

DMU26652

## Urenmeter

Deze meter toont het aantal bedrijfsuren van de motor. Hij kan worden ingesteld om het totale aantal bedrijfsuren weer te geven of het aantal bedrijfsuren voor de huidige trip. Het display kan ook in en uit worden geschaakeld.

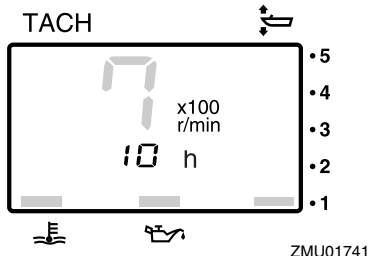

Om het displayformaat te wijzigen, drukt u op de knop “mode” (modus). Het display kan het totale aantal bedrijfsuren of het aantal tripuren weergeven, of het kan worden uitgeschakeld.

Om de tripuren terug op nul te zetten, drukt u gedurende 1 seconde gelijktijdig op de knoppen “set” (instellen) en “mode” (modus). Daardoor wordt de tripteller terug op 0 (nul) gezet.

Het totale aantal bedrijfsuren van de motor kan niet terug op nul worden gezet.

DMU26525

## Oliedrukwaarschuwinglampje

Als de oliedruk te laag wordt, begint het waarschuwinglampje te knipperen. Voor meer informatie, zie pagina 41.

DCM00023

## OPGELET

- **Laat de motor niet draaien wanneer het waarschuwinglampje voor lage oliedruk brandt en het motoroliepeil te laag is. Dat leidt tot ernstige motorschade.**
- **Het waarschuwinglampje voor lage oliedruk geeft niet het motoroliepeil aan. Gebruik de oliepeilstok om de resterende hoeveelheid olie te controleren. Voor meer informatie, zie pagina 47.**

# Instrumenten en verklikkerlampjes

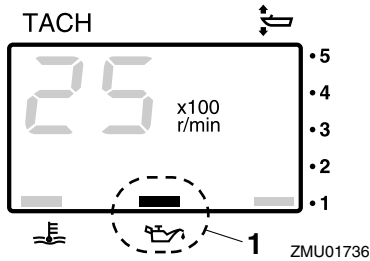

1. Oliedrukwaarschuingslampje

DMU26584

## Oververhittingwaarschuingslampje

Als de motortemperatuur te hoog wordt, begint het waarschuingslampje te knipperen. Meer informatie over het aflezen van het verklikkerlampje vindt u op pagina 41.

DCM00053

## OPGELET

**Laat de motor niet draaien wanneer het oververhittingwaarschuingslampje brandt. Dat leidt tot ernstige motorschade.**

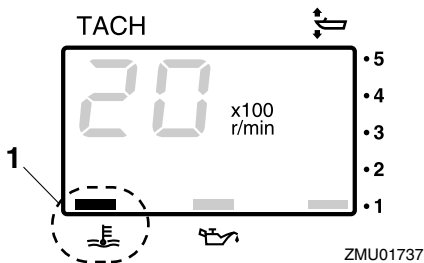

1. Oververhittingwaarschuingslampje

DMU26603

## Digitale snelheidsmeter

Deze meter toont de bootvaarsnelheid en andere informatie.

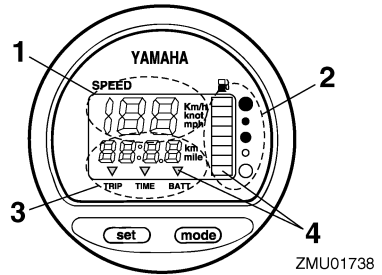

1. Snelheidsmeter
2. Brandstofmeter
3. Tripmeter/klok/voltmeter
4. Waarschuingslampje(s)

Alle segmenten van het display lichten kort op na het inschakelen van de hoofdschakelaar en keren daarna terug naar de normale toestand.

DMU36062

## Snelheidsmeter

De snelheidsmeter geeft de snelheid weer in km/u, mph of knopen, naar gelang van de voorkeur van de schipper. Selecteer de gewenste eenheid met behulp van de keuzeschakelaar op de achterkant van de meter. Zie de illustratie voor instellingen.

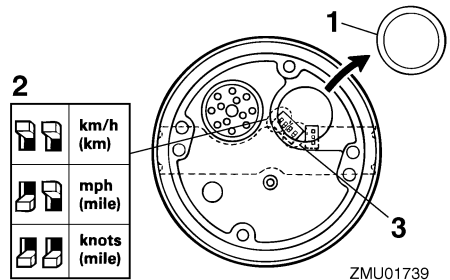

1. Kap
2. Keuzeschakelaar (voor snelheidseenheid)
3. Keuzeschakelaar (voor brandstofverzender)

DMU26714

## Brandstofmeter

Het brandstofniveau wordt door middel van acht segmenten aangeduid. Wanneer alle

# Instrumenten en verklikkerlampjes

segmenten zichtbaar zijn, is de brandstoftank vol.

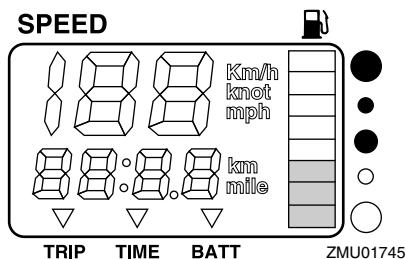

De uitlezing van het brandstofniveau kan door de positie van de sensor in de brandstoftank en de stand van de boot in het water onnauwkeurig zijn. Bediening met boegomhoog trim of continu ronddraaien kan verkeerde uitlezingen geven.

Pas niet de keuzeschakelaar voor de brandstofsensor aan. Onjuiste instelling van de meterkeuzeschakelaar geeft foute uitlezingen. Raadpleeg uw Yamaha-dealer voor informatie over het juist instellen van de keuzeschakelaar. **OPGELET: Zonder benzine vallen kan de motor beschadigen.** [DCM01771]

DMU36072

## Tripmeter / klok / voltmeter

Het display toont hetzij de tripmeter, hetzij de klok, hetzij de voltmeter.

Om het display te wijzigen, drukt u herhaaldelijk op de knop "mode" (modus) tot de indicator op de voorkant van de meter "TRIP" (tripmeter), "TIME" (klok) of "BATT" (voltmeter) aanwijst.

DMU26692

## Tripmeter

Deze meter geeft de afstand weer die de boot heeft afgelegd sinds de meter voor het laatst terug op nul werd gezet.

De tripafstand wordt in kilometer of mijl getoond afhankelijk van de voor de snelheidsmeter gekozen meeteenheid.

Om de tripmeter weer op nul te zetten, moet u de knoppen "set" (instellen) en "mode" (modus) tegelijk indrukken.

De tripafstand wordt in het geheugen bewaard door accustroom. De opgeslagen gegevens gaan verloren wanneer de accu wordt losgekoppeld.

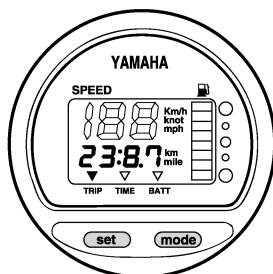

DMU26702

## Klok

Instellen van de klok:

1. Ga na of de meter in de modus "TIME" (tijd) staat.
2. Druk op de knop "set" (instellen): het urendisplay begint te knippen.
3. Druk op de knop "mode" (modus) tot het gewenste uur wordt weergegeven.
4. Druk nogmaals op de knop "set" (instellen): het minutendisplay begint te knippen.
5. Druk op de knop "mode" (modus) tot de gewenste minuut wordt weergegeven.
6. Druk nogmaals op de knop "set" (instellen) om de klok te starten.

# Instrumenten en verklikkerlampjes

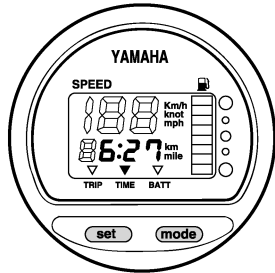

ZMU01744

De klok werkt op accustroom. Wanneer u de accu loskoppelt, valt de klok stil. Stel de klok opnieuw in na het loskoppelen van de accu.

DMU36081

## Voltmeter

De voltmeter toont de acculading in volt (V).

DMU26722

## Brandstofpeilwaarschuwinglampje

Wanneer het brandstofpeil zakt tot één segment begint het brandstofpeilwaarschuwingsegment te knipperen.

Laat de motor niet met de gashendel helemaal open draaien als er een waarschuwing geactiveerd is. Vaar met een lage snelheid terug naar de haven. **OPGELET: Zonder benzine vallen kan de motor beschadigen.** [DCM01771]

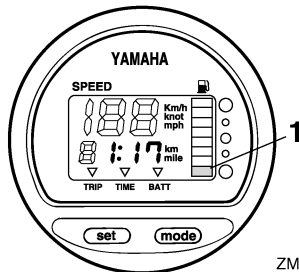

ZMU01746

1. Brandstofpeilwaarschuwinglampje

DMU26733

## Waarschuwinglampje voor lage accuspanning

Als de accuspanning daalt, zal het display automatisch worden ingeschakeld en beginnen te knipperen.

Vaar onmiddellijk terug naar de haven als er een waarschuwing geactiveerd wordt. Raadpleeg uw Yamaha-dealer voor het opladen van de accu.

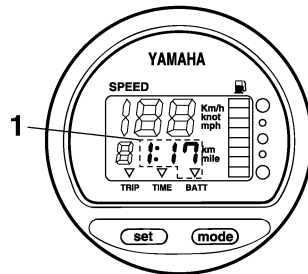

ZMU01747

1. Waarschuwinglampje accu

DMU31654

## 6Y8 Multifunctionele meters

Multifunctionele meters hebben 6 verschillende meters: toerenteller (vierkant of rond), snelheidsmeter (vierkant), snelheids- & brandstofmeter (vierkant of rond) en brandstofbeheermeter (vierkant). Het indicatiesysteem van de ronde uitvoering verschilt lichtjes van dat van de vierkante uitvoering. Ga zorgvuldig na met welk model en type uw boot is uitgerust. Deze handleiding beschrijft hoofdzakelijk de waarschuwinglampjes. Kijk in de bijbehorende handleiding voor meer informatie over het instellen van de meters of het wijzigen van indicatiesystemen.

DMU36185

## 6Y8 Multifunctionele toerentellers

De toerenteller toont het aantal motoromwentelingen per minuut. Hij heeft de volgende functies: trimmeter, instellen van de snelheid voor stapvoets varen, weergave van

# Instrumenten en verklikkerlampjes

koelwater/motortemperatuur, accuspanning, totaal aantal uren/tripuren, oliedruk, waterafscheiderwaarschuwing, motorstoringwaarschuwing, en indicatie van periodiek onderhoud. Wanneer de koelwaterdruksensor geïnstalleerd is, kan de eenheid ook de koelwaterdruk weergeven. Maar zelfs wanneer de koelwatersensor niet geïnstalleerd is, kan de koelwaterdruk worden weergegeven door een optionele sensor op de eenheid aan te sluiten. Raadpleeg uw Yamaha-dealer voor de optionele sensor. De toerenteller is verkrijgbaar in ronde en vierkante uitvoeringen. Controleer welk type van toerenteller u bezit.

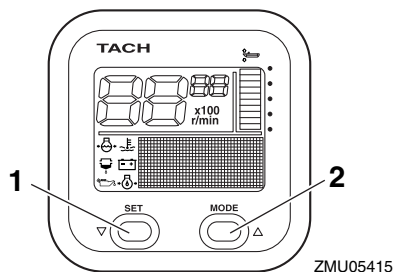

1. Afstelknop
2. Modusknop

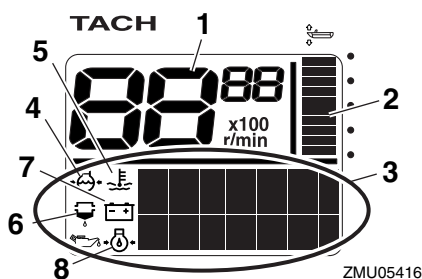

1. Toerenteller
2. Trimmeter
3. Multifunctioneel display
4. Koelwaterdruk
5. Koelwater/motortemperatuur
6. Waterdetectiewaarschuwing/lampje
7. Batterijspanning

## 8. Oliedruk (4-taktmodellen)

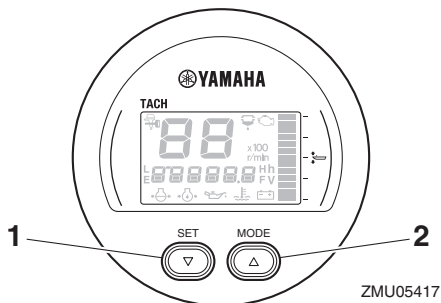

1. Afstelknop
2. Modusknop

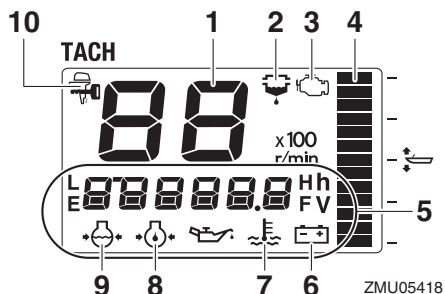

1. Toerenteller
2. Waterdetectiewaarschuwing/lampje
3. Motorstoringwaarschuwing/onderhoudslampje
4. Trimmeter
5. Multifunctioneel display
6. Batterijspanning
7. Koelwater/motortemperatuur
8. Oliedruk (4-taktmodellen)
9. Koelwaterdruk
10. YAMAHA SECURITY SYSTEM-indicator

DMU36191

## Startcontroles

Zet de afstandsbedieningshendel / schakelhendel in neutraal en zet de hoofdschakelaar op "ON" (aan). Nadat alle displays werden geactiveerd en het totale aantal uren werd weergegeven, keert de meter terug naar normaal bedrijf. Als de zoemer weerklinkt en de waarschuwingslamp van het waterafschei-

# Instrumenten en verklikkerlampjes

dingsfilter knippert, dient u onmiddellijk contact op te nemen met uw Yamaha-dealer.

## NOTA:

Om de zoemer uit te schakelen, drukt u op de knop "set" (instellen) of "mode" (modus).

DMU38623

## Yamaha Security System-informatie

Zet de hoofdschakelaar in de stand "ON" (aan), de actieve Yamaha Security System-modus (vergrendeld / ontgrendeld) wordt op het display weergegeven.

## Ontgrendelmodus

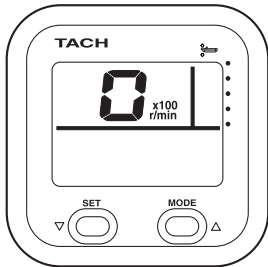

ZMU06457

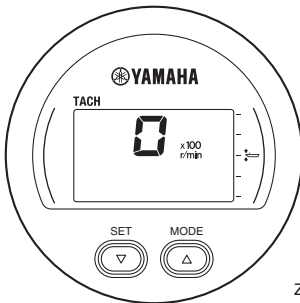

ZMU06458

## Vergrendelmodus

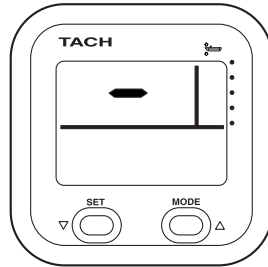

ZMU06459

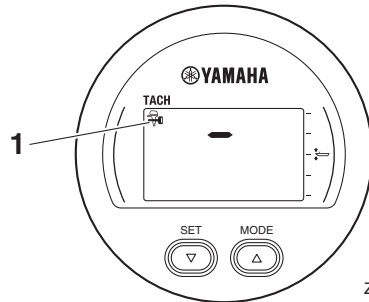

ZMU06460

1. YAMAHA SECURITY SYSTEM-indicator

DMU36131

## Oliedrukwaarschuwing

Wanneer de motoroliedruk te laag wordt, begint het oliedrukwaarschuwinglampje te knipperen en zakt het motortoerental automatisch tot ongeveer 2000 omw/min.

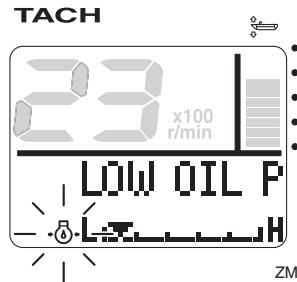

ZMU05430

# Instrumenten en verklikkerlampjes

TACH

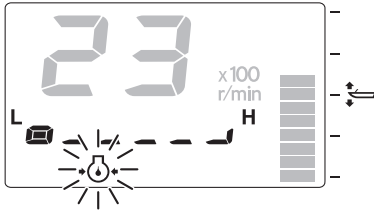

ZMU05431

Schakel de motor onmiddellijk uit wanneer de zoemer weerklinkt en het oliedrukwaarschuwinglampje knippert. Controleer de hoeveelheid motorolie en vul indien nodig olie bij. Indien de waarschuwing wordt geactiveerd terwijl de hoeveelheid olie normaal is, dient u contact op te nemen met uw Yamaha-dealer.

DCM01602

## OPGELET

**Laat de motor niet draaien wanneer de oliedrukwaarschuwing geactiveerd werd. Dat leidt tot ernstige motorschade.**

DMU36222

## Oververhittingswaarschuwing

Wanneer de motortemperatuur te hoog oploopt tijdens het varen, begint het oververhittingwaarschuwinglampje te knipperen. Het toerental van de motor zal automatisch zakken tot ongeveer 2000 omw/min.

TACH



ZMU05421

TACH

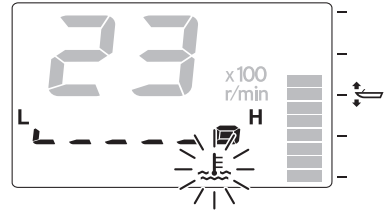

ZMU05422

Stop de motor onmiddellijk wanneer de zoemer weerklinkt en het oververhittingwaarschuwinglampje brandt. Controleer of de koelwaterinlaat niet verstopt is.

DCM01593

## OPGELET

- Laat de motor niet draaien terwijl het oververhittingwaarschuwinglampje knippert. Dat leidt tot ernstige motorschade.
- Laat de motor niet draaien wanneer er een waarschuwing geactiveerd is. Raadpleeg uw Yamaha-dealer als u het probleem niet kunt lokaliseren en oplossen.

DMU36151

## Waterafscheiderwaarschuwing

Dit lampje begint te knipperen wanneer er water in de waterafscheider (brandstoffilter) is terechtgekomen tijdens het varen. Als dat gebeurt, dient u de motor onmiddellijk uit te schakelen en te kijken op pagina 90 van deze handleiding om het water uit de brandstoffilter te verwijderen. Keer gauw terug naar de haven en raadpleeg uw Yamaha-dealer onmiddellijk.

# Instrumenten en verklikkerlampjes

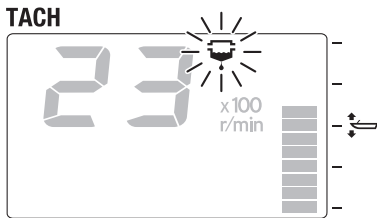
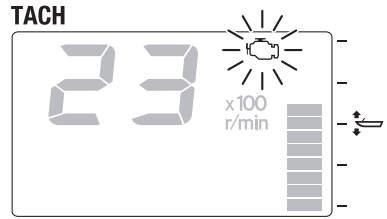
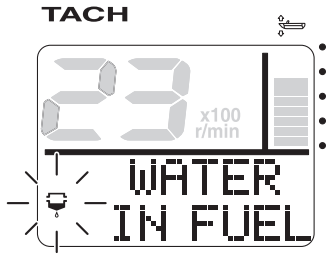

DCM00911

## OPGELET

**Benzine die vermengd is met water kan de motor beschadigen.**

DMU36161

## Motorstoringwaarschuwing

Dit lampje begint te knipperen wanneer de motor een storing vertoont. Keer gauw terug naar de haven en raadpleeg uw Yamaha-dealer onmiddellijk.

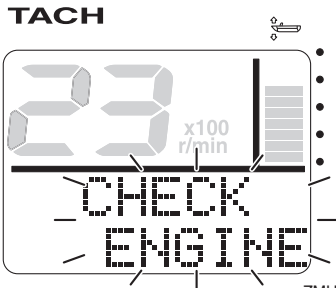

DCM00921

## OPGELET

**In een dergelijk geval werkt de motor niet zoals het hoort. Raadpleeg onmiddellijk een Yamaha-dealer.**

DMU36171

## Waarschuwing voor lage accuspanning

Wanneer de accuspanning daalt, beginnen het waarschuwinglampje voor een te lage accuspanning en de accuspanningswaarde te knipperen. Vaar onmiddellijk terug naar de haven als er een waarschuwing geactiveerd wordt. Raadpleeg uw Yamaha-dealer voor het opladen van de accu.

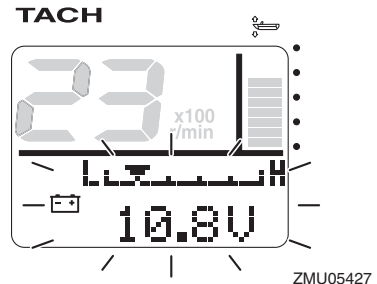

# Instrumenten en verklikkerlampjes

TACH

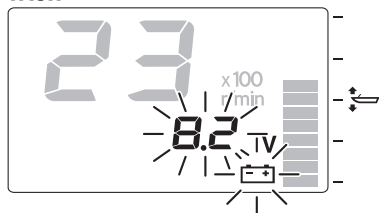

ZMU05428

DMU36233

## 6Y8 Multifunctionele snelheid & brandstofmeters

De snelheid & brandstofmetereenheid toont de bootsnelheid en vervult de functies van brandstofmeter, display totaal brandstofverbruik, display brandstofefficiency, display brandstofdebiet en display systeemvoltage. De gekozen display wordt geselecteerd met behulp van "set" (instellen) en "mode" (modus) toetsen zoals beschreven in dit hoofdstuk. Wanneer de snelheidssensor is aangesloten, kan de eenheid ook de trip display weergeven. Echter, ook wanneer een snelheidsmeter niet geïnstalleerd is, kan de trip display worden weergegeven door een optionele snelheidsmeter op de eenheid aan te sluiten. Daarnaast zijn ook display van de oppervlaktewatertemperatuur, waterdiepte en klok beschikbaar, wanneer optionele sensoren worden aangesloten op de unit. Neem voor optionele sensoren contact op met uw Yamaha-dealer.

De snelheid & brandstofmeter is beschikbaar in ronde of vierkante types. Controleer uw snelheid & brandstofmetertype voor bedieningsinformatie.

Nadat de hoofdschakelaar is omgezet, lichten alle displays op als test. Na een paar seconden zal de meter omschakelen naar normaal bedrijf.

Voor meer informatie, zie de bedieningshandleiding welke origineel is meegeleverd met de meter.

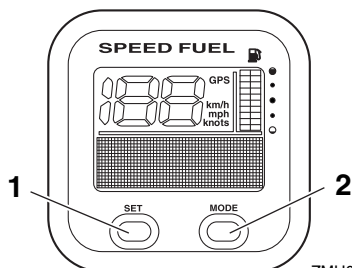

ZMU05432

1. Afstelknop
2. Modusknop

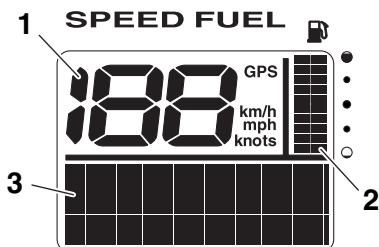

ZMU05433

1. Snelheidsmeter
2. Brandstofmeter
3. Multifunctioneel display

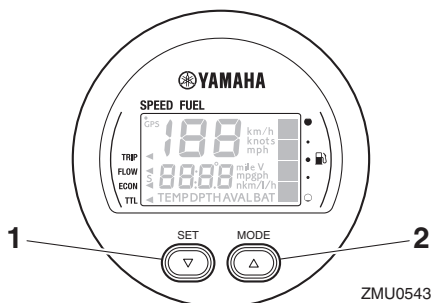

ZMU05434

1. Afstelknop
2. Modusknop

# Instrumenten en verklikkerlampjes

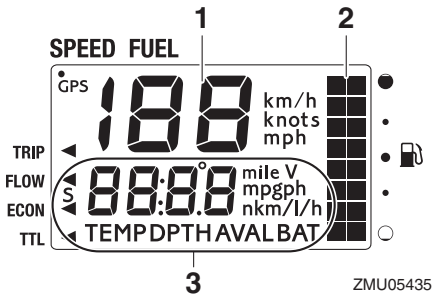

1. Snelheidsmeter
2. Brandstofmeter
3. Multifunctioneel display

DMU36242

## 6Y8 Multifunctionele snelheidsmeters

De snelheidsmeter toont de snelheid van de boot en vervult de functies van brandstofmeter en display systeemvoltage. De gekozen display wordt geselecteerd met behulp van "set" (instellen) en "mode" (modus) toetsen zoals beschreven in dit hoofdstuk. Daarnaast kan de snelheidsmeter de gewenste eenheid weergeven zoals km/u, mph of knopen. Wanneer de snelheidssensor is aangesloten, kan de eenheid ook de trip display weergeven. Echter, ook wanneer een snelheidsmeter niet geïnstalleerd is, kan de trip display worden weergegeven door een optionele snelheidsmeter op de eenheid aan te sluiten. Daarnaast zijn ook display van de oppervlaktewatertemperatuur, waterdiepte en klok beschikbaar, wanneer optionele sensoren worden aangesloten op de unit. Neem voor optionele sensoren contact op met uw Yamahadealer.

Nadat de hoofdschakelaar is omgezet, lichten alle displays op als test. Na een paar seconden zal de meter omschakelen naar normaal bedrijf.

Voor meer informatie, zie de bedieningshandleiding welke origineel is meegeleverd met de meter.

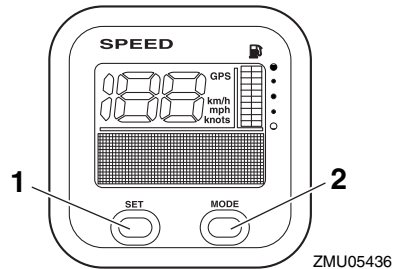

1. Afstelknop
2. Modusknop

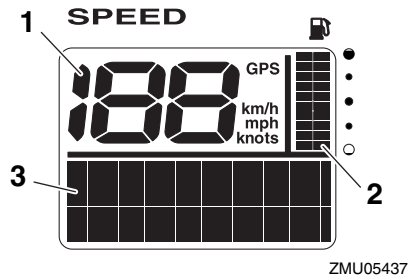

1. Snelheidsmeter
2. Brandstofmeter
3. Multifunctioneel display

DMU36251

## 6Y8 Multifunctionele brandstofbeheermeters

Deze brandstofbeheermeter geeft de volgende informatie weer: brandstofdebiet, totaal verbruik, brandstofbesparing en resterende hoeveelheid brandstof. Het gewenste display wordt geselecteerd met behulp van de knoppen "set" (instellen) en "mode" (modus), zoals beschreven in dit hoofdstuk. Meer informatie vindt u in de bij de meter geleverde handleiding.

Wanneer de hoofdschakelaar voor het eerst wordt bediend, worden al de displays geac-

# Instrumenten en verklikkerlampjes

tiveerd bij wijze van test. Na enkele seconden keert de meter terug naar de normale toestand.

Meer informatie vindt u in de bij de meter geleverde handleiding.

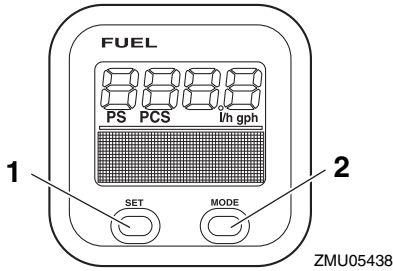

1. Afstelknop
2. Modusknop

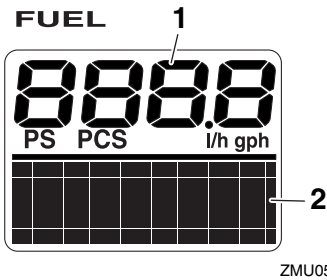

1. Brandstofstroommeter
2. Multifunctioneel display

# Motorcontrolesysteem

DMU26804

## Waarschuwingssysteem

DCM00092

### OPGELET

Laat de motor niet draaien wanneer er een waarschuwing geactiveerd is. Raadpleeg uw Yamaha-dealer als u het probleem niet kunt lokaliseren en oplossen.

DMU2681D

### Oververhittingswaarschuwing

Deze motor heeft een oververhittingwaarschuwingssysteem. Als de motortemperatuur te erg stijgt, wordt het waarschuwingssysteem geactiveerd.

- Het toerental van de motor zal automatisch zakken tot ongeveer 2000 omw/min.
- Het oververhittingwaarschuwinglampje zal branden of knipperen.

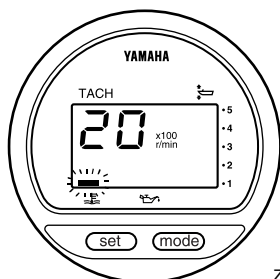

ZMU01757

- De zoemer zal weerklinken (indien aanwezig op de stuurhendel, de afstandsbedieningdoos of het hoofdschakelaarpaneel).

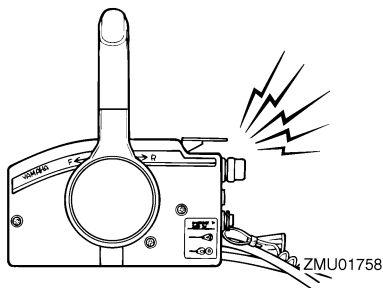

ZMU01758

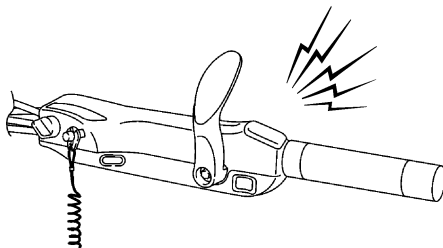

ZMU05326

Als het waarschuwingssysteem in werking is getreden, schakelt u de motor uit en controleert u de koelwaterinlaten:

- Controleer de trimhoek om na te gaan of de koelwaterinlaat onder water zit.
- Controleer of de koelwaterinlaat niet verstopt is.

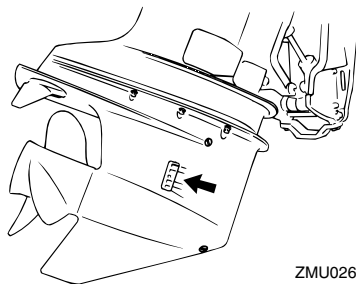

ZMU02630

DMU26858

### Oliedrukwaarschuwing

Als de oliedruk te erg daalt, wordt het waarschuwingssysteem geactiveerd.

- Het toerental van de motor zal automatisch zakken tot ongeveer 2000 omw/min. Het oliedrukwaarschuwinglampje zal continu branden of knipperen.

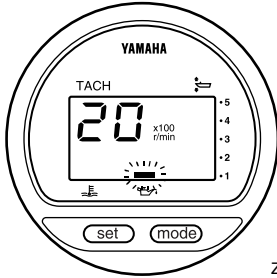

ZMU01828

- De zoemer weerklinkt.

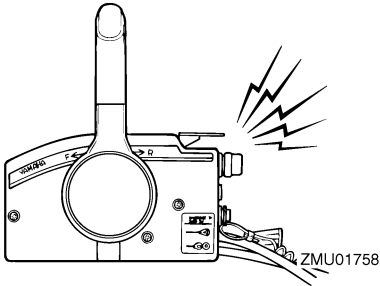

ZMU01758

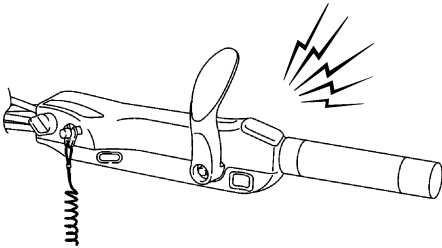

ZMU05326

Als het waarschuwingssysteem werd geactiveerd, dient u de motor uit te schakelen zodra dat op een veilige wijze kan. Controleer het oliepeil en vul indien nodig olie bij. Als het oliepeil correct is en het waarschuwingssysteem toch niet wordt uitgeschakeld, dient u uw Yamaha-dealer te raadplegen.

# Installatie

DMU26903

## Installatie

De informatie in dit hoofdstuk wordt slechts bij wijze van referentie verstrekt. Het is niet mogelijk complete instructies te verschaffen over iedere mogelijke boot/motor-combinatie. Een correcte montage hangt gedeeltelijk af van de ervaring en de specifieke boot/motor-combinatie.

DWM01591

### **WAARSCHUWING**

- Een boot te krachtig aandrijven kan ernstige instabiliteit veroorzaken. Installeer nooit een buitenboordmotor op uw boot met meer paardenkracht dan het maximale nominale paardenkrachtvermogen op de capaciteitsplaat van de boot. Als de boot geen capaciteitsplaat heeft, neem dan contact op met de fabrikant van de boot.
- Een verkeerde montage van de buitenboordmotor kan tot gevaarlijke omstandigheden leiden, zoals een gebrekkige bestuurbaarheid, verlies van controle of brand. Modellen voor permanente montage moeten worden gemonteerd door uw dealer of door een andere persoon met voldoende ervaring in het op-tuigen van boten.

DMU33471

### **De buitenboordmotor monteren**

De buitenboordmotor moet zo worden gemonteerd dat de boot correct uitgebalanceerd is. Anders is de boot mogelijk moeilijk bestuurbaar. Bij eenmotorige boten moet de buitenboordmotor op de hartlijn (kiellijn) van de boot worden gemonteerd.

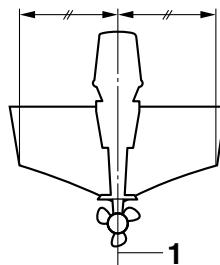

ZMU01760

1. Middellijn (kiellijn)

DMU26935

### **Montagehoogte (bootbodem)**

De montagehoogte van uw buitenboordmotor heeft een invloed op zijn efficiëntie en betrouwbaarheid. Als hij te hoog wordt gemonteerd, kan er propellerventilatie ontstaan, waardoor de stuwkracht wordt verminderd ten gevolge van te veel propellerglijding. Bovendien kunnen de waterinlaten voor het koelsysteem daardoor mogelijk te weinig water opzuigen, waardoor de motor oververhit kan raken. Als de motor te laag wordt gemonteerd, zal de waterweerstand toenemen, waardoor de motorefficiëntie en -prestaties afnemen.

In de meeste gevallen moet de buitenboordmotor zo worden gemonteerd dat de anti-cavitatieplaat in één lijn ligt met de onderkant van de boot. De optimale montagehoogte van de buitenboordmotor hangt af van de boot/motor-combinatie en de gewenste toepassing. Testvaarten met verschillende montagehoogte kunnen u helpen bij het bepalen van de optimale montagehoogte. Raadpleeg uw Yamaha-dealer of bootfabrikant voor meer informatie over het bepalen van de juiste montagehoogte.

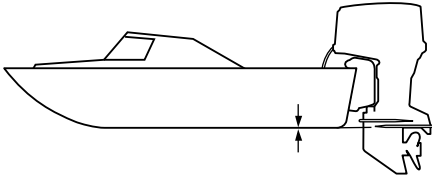

ZMU01762

DCM01635

## **OPGELET**

- **Zorg dat het leegloopgat hoog genoeg is om te voorkomen dat er water de motor binnendringt, zelfs als de boot vastligt met de maximale lading.**
  - **Onjuiste motorhoogte of belemmeringen in de gelijkmatige doorstroming van het water (zoals het ontwerp of de toestand van de boot, of accessoires zoals zwemtrappen of dieptesensoren) kunnen tijdens het varen met de boot waterlevel in de lucht veroorzaken. Als de buitenboordmotor continu wordt bediend met in de lucht aanwezige waterlevel, kan er via de luchtinlaatopening in de motorkap genoeg water de motor binnendringen om ernstige schade aan de motor te veroorzaken. Neem de oorzaak van in de lucht aanwezige waterlevel weg.**
-

DMU36382

## Eerste gebruik

DMU36393

### De motor met motorolie vullen

De motor wordt door de fabriek geleverd zonder motorolie. Als uw dealer geen olie in de motor heeft gedaan, moet u dat doen alvorens de motor te starten. **OPGELET: Ga na of de motor gevuld is met olie alvorens hem de eerste keer te gebruiken, om ernstige motorschade te voorkomen.** [DCM01782]

De motor wordt geleverd met het volgende label, dat moet worden verwijderd nadat de motor voor het eerst met olie werd gevuld. Voor meer informatie over het controleren van het motoroliepeil, zie pagina 47.

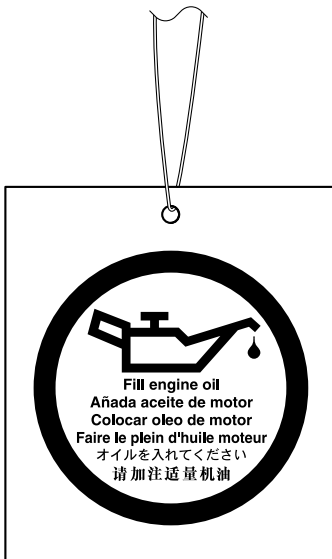

ZMU01710

DMU30175

### Inlopen van de motor

Uw nieuwe motor vereist een inlooperperiode om de contactoppervlakken tussen bewegende onderdelen gelijkmatig te laten inlopen. Wanneer u de motor goed laat inlopen zal hij beter werken en langer meegaan.

**OPGELET: Als men de inloopprocedure niet volgt, kan dat resulteren in een kortere levensduur van de motor of zelfs in ernstige motorschade.** [DCM00802]

DMU27086

### Procedure voor 4-taktmodellen

Uw nieuwe motor vereist een inlooperperiode van 10 uur om de contactoppervlakken tussen bewegende onderdelen gelijkmatig te laten inlopen.

### NOTA:

Laat de motor als volgt in het water draaien, onder belasting (in versnelling met geïnstalleerde propeller). Om de motor te laten inlopen dient u gedurende 10 uur te lang draaien in vrijlooptoerental, ruw water en drukbevaaren zones te vermijden.

1. Voor het eerste bedrijfsuur:  
Laat de motor draaien met verschillende toerentallen tot maximaal 2000 omw/min of met het gas ongeveer half geopend.
2. Voor het tweede bedrijfsuur:  
Verhoog het motortoerental zo veel als nodig is om de boot over het water te laten scheren (maar vermijd volgas), en neem vervolgens een beetje gas terug terwijl de boot een scheersnelheid behoudt.
3. Resterende 8 uren:  
Laat de motor draaien met om het even welk toerental. Laat de motor echter nooit langer dan 5 minuten met volgas draaien.
4. Na de eerste 10 uren:  
Gebruik de motor normaal.

DMU36402

### Leer uw boot kennen

Alle boten hebben unieke vaareigenschappen. Ga in het begin voorzichtig te werk om te leren hoe uw boot reageert onder verschil-

lende omstandigheden en met diverse trimhoeken (zie pagina 59).

DMU36414

## Controleert voordat de motor wordt gestart

DWM01922

### **WAARSCHUWING**

Wanneer een onderdeel in “Controleert voordat de motor wordt gestart” niet correct werkt, laat u dit nakijken en herstellen alvorens de buitenboordmotor te bedienen. Anders zou er een ongeluk kunnen gebeuren.

DCM00121

### **OPGELET**

Start de motor niet als uit het water is. Oververhitting en ernstige motorschade zouden daarvan het gevolg kunnen zijn.

DMU36422

## Brandstofpeil

Controleer of u voldoende brandstof hebt voor uw trip. Een goede vuistregel is 1/3 van uw brandstof te gebruiken om uw bestemming te bereiken, 1/3 om terug te keren en 1/3 te houden als reserve voor noodgevallen. Met de boot horizontaal op een aanhangwagen of in het water draait u de sleutel in de stand “ON”(aan) en controleert u het brandstofpeil. Voor brandstofvulinstructies, zie pagina 50.

DMU36433

## Verwijderen van de motorkap

Voor de volgende controles dient u de motorkap van de motor te verwijderen. Om de motorkap te verwijderen moet u al de vergrendelhendels ontgrendelen en de kap afnemen.

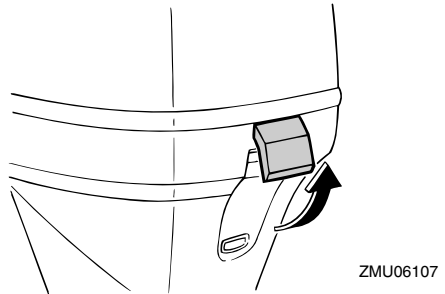
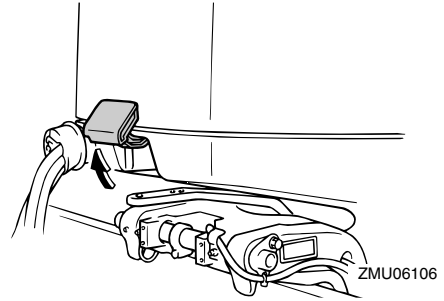

DMU36443

## Brandstofsysteem

DWM00061

### **WAARSCHUWING**

Benzine en benzinedampen zijn erg ontvlambaar en ontplofbaar. Blijf ermee uit de buurt van vonken, sigaretten, vlammen en andere bronnen van ontbranding.

DWM00911

### **WAARSCHUWING**

Lekkende brandstof kan brand of een ontploffing veroorzaken.

- Controleer regelmatig op lekken.
- Als er brandstof lekt moet het brandstofsysteem worden hersteld door een bevoegd mecanicien. Als de buitenboordmotor slecht hersteld is, kan het zijn dat het niet veilig is om hem te gebruiken.

# Werking

DMU36452

## Controleer op brandstoflekken

- Zoek naar brandstoflekken of benzinedampen in de boot.
- Ga na of het brandstofsysteem geen lekken vertoont.
- Controleer de brandstoftank en brandstofleidingen op barsten, zwellingen of andere beschadigingen.

DMU37323

## Het brandstoffilter controleren

Controleer of het brandstoffilter schoon en vrij van water is. Als er water in de brandstof is aangetroffen of als er een aanzienlijke hoeveelheid rommel is aangetroffen, moet de brandstoftank door een Yamaha-dealer gecontroleerd en gereinigd worden.

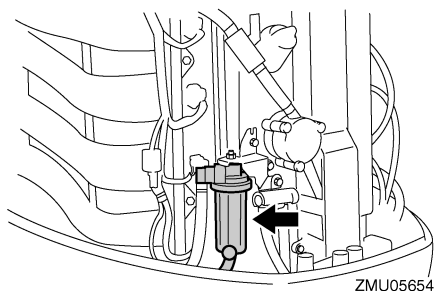

DMU36903

## Bedieningselementen

Modellen met stuurhendel:

- Beweeg de stuurhendel helemaal naar links en rechts om na te gaan of hij soepel werkt.
- Draai de gashendel van de volledig gesloten in de volledig open stand. Vergewis u ervan dat hij soepel draait en dat hij helemaal terugkeert in de volledig gesloten stand.
- Let op losse of beschadigde verbindingen van de gas- en schakelkabels.

Modellen met afstandsbediening:

- Draai het stuur helemaal naar rechts en helemaal naar links. Ga na of het soepel en onbelemmerd draait over het volledige bewegingsbereik zonder haperingen of te veel speling.
- Bedien de gashendels verschillende keren om u ervan te vergewissen dat hun bewegingen geen haperingen vertonen. Ze moeten soepel werken over het volledige bewegingsbereik, en iedere hendel moet volledig terugkeren naar zijn uitgangspositie.
- Let op losse of beschadigde verbindingen van de gas- en schakelkabels.

DMU36484

## Noodstopkoord

Inspecteer de noodstopkoord en de clip op schade, zoals insnijdingen, rafelingen of slijtage.

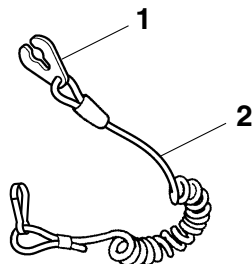

1. Clip
2. Noodstopkoord

DMU40994

## Motorolie

1. Zet de buitenboordmotor verticaal (niet gekanteld). **OPGELET: Wanneer de buitenboordmotor niet waterpas staat, is het op de oliepeilstok aangegeven oliepeil mogelijk niet accuraat.**

[DCM01862]

2. Verwijder de oliepeilstok en veeg hem schoon.

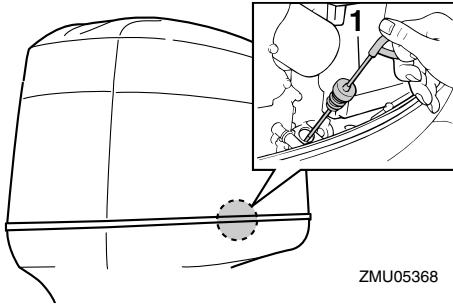

1. Oliepeilstok
3. Steek de oliepeilstok volledig in de motor en verwijder hem vervolgens opnieuw.
4. Ga na of het oliepeil op de oliepeilstok zich tussen de bovenste en de onderste markering bevindt. Raadpleeg uw Yamaha-dealer wanneer het oliepeil niet correct is of wanneer de olie er melkachtig of vuil uitziet.

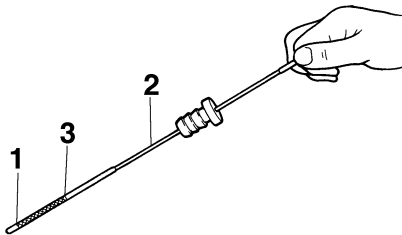

1. Onderste peilmarkering
2. Oliepeilstok
3. Bovenste peilmarkering

DMU27154

## Motor

- Controleer de motor en ga na of hij goed gemonteerd werd.
- Controleer op losse of beschadigde bevestigingsmiddelen.
- Controleer de propeller op beschadigingen.
- Controleer op motorolielekken.

DMU36494

## Doorspoelplug

Ga na of het tuinslangkoppelstuk van de doorspoelplug stevig op het hulpstuk op de onderkap is geschroefd. **OPGELET: Wanneer het tuinslangkoppelstuk niet correct werd aangesloten, kan er koelwater weglopen waardoor de motor oververhit kan raken tijdens het varen.** [DCM01802]

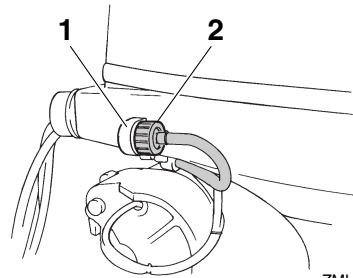

1. Fitting
2. Doorspoelplug

DMU36964

## Motorkap installeren

1. Vergewis u ervan dat alle drie de motorkapvergrendelhendels ontgrendeld zijn.
2. Vergewis u ervan dat de rubberen dichting overal correct zit rondom de motorkap.
3. Plaats de motorkap op de onderbak.
4. Controleer of de rubberen dichting correct zit over de volledige omtrek van de motor.
5. Beweeg de hendels zoals getoond om de motorkap te vergrendelen. **OPGELET: Als de motorkap niet correct wordt geïnstalleerd, kan er water onder de motorkap terechtkomen en de motor beschadigen, of kan de motorkap wegvliegen bij hoge snelheden.** [DCM01992]

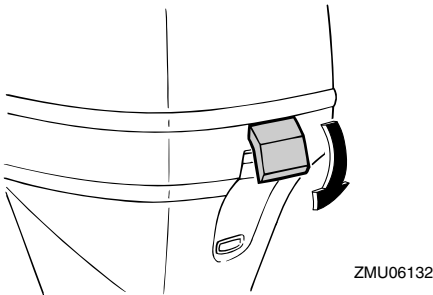
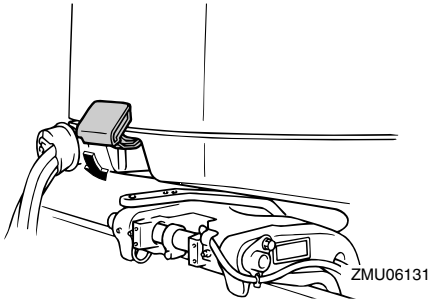

Controleer na de motorkap te hebben aangebracht of ze goed op haar plaats zit door er met twee handen op te duwen. Als de motorkap los zit, dient u ze te laten herstellen door uw Yamaha-dealer.

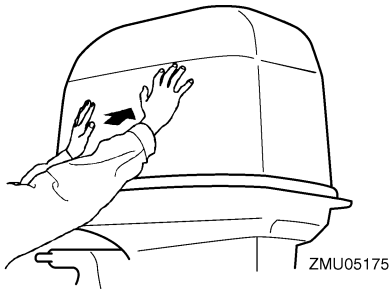

DMU34582

## Trim- en kantelbekrachtigingssysteem

DWM01931

### WAARSCHUWING

- Kom nooit onder het startstuk als het gekanteld is, zelfs niet als de kantel-

steunhendel vergrendeld is. Als de buitenboordmotor per ongeluk valt, kunt u ernstig gewond raken.

- Er kunnen lichaamsdelen worden verpletterd tussen de motor en de klembeugel wanneer de motor wordt getrimd of gekanteld.
- Ga na of er zich niemand in de buurt van de buitenboordmotor bevindt alvorens deze controle uit te voeren.

1. Controleer de trim- en kantelbekrachtigingseenheid op tekenen van olielekken.
2. Bedien alle trim- en kantelbekrachtigingsschakelaars om na te gaan of al de schakelaars werken.
3. Kantel de buitenboordmotor naar boven en controleer of de trim- en kantelstang volledig naar buiten wordt geduwd.

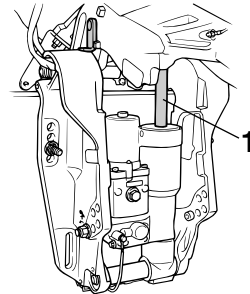

1. Trim- en kantelstang
4. Controleer of de trim- en kantelstang vrij is van roest of andere gebreken.
5. Kantel de buitenboordmotor naar beneden. Ga na of de trim- en kantelstang soepel werkt.

DMU36583

## Accu

Ga na of de accu in goede staat verkeert en volledig geladen is. Ga na of de accu-aansluitingen zuiver en stevig bevestigd zijn en of ze bedekt zijn met isolatiekappen. De elektrische contacten van de accu en de kabels

moeten zuiver en juist aangekoppeld zijn, anders kan de accu de motor niet starten. Kijk in de instructies van de accufabrikant voor controles van uw specifieke accu.

DMU2743A

## Brandstof bijvullen

DWM01831

### WAARSCHUWING

- Benzine en benzinedampen zijn erg ontvlambaar en ontplofbaar. Tank steeds volgens deze procedure om het risico van brand en ontploffing te beperken.
- Benzine is giftig en kan letsels of de dood veroorzaken. Ga voorzichtig met benzine om. Tracht nooit benzine over te hevelen door hem aan te zuigen met uw mond. Raadpleeg onmiddellijk uw arts wanneer u een beetje benzine hebt ingeslikt, heel veel benzinedamp hebt ingeademd of benzine in de ogen hebt gekregen. Mocht er benzine op uw huid terechtkomen, verwijder die dan met zeep en water. Wanneer u benzine op uw kleding morst, ga u dan omkleden.

1. Zorg ervoor dat de motor is uitgeschakeld.
2. Koppel de brandstofleiding los van de brandstoftank en draai de ontluchtingschroef op de brandstoftankdop vast.

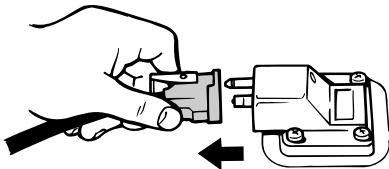

ZMU06598

3. Verwijder de draagbare tank van de boot.

4. Zorg ervoor dat u zich op een goed geventileerde plaats buiten bevindt, en dat de boot stevig werd aangemeerd of stevig op een aanhangwagen staat.
5. Rook niet en blijf uit de buurt van vonken, vlammen, statische ontladingen of andere ontstekingsbronnen.
6. Als u een draagbare container gebruikt om brandstof te bewaren en in de motor te gieten, gebruik dan uitsluitend een goedgekeurde BENZINEBUS.
7. Raak met de tuit de vulopening of de trechter aan om elektrostatische vonken te voorkomen.
8. Vul de brandstoftank, maar doe ze niet te vol. **WAARSCHUWING! Doe de tank niet te vol. Anders kan de brandstof uitzetten en overlopen wanneer de temperatuur stijgt.** [DWM02611]

### Brandstoftankinhoud:

25 L (6.61 US gal, 5.50 Imp.gal)

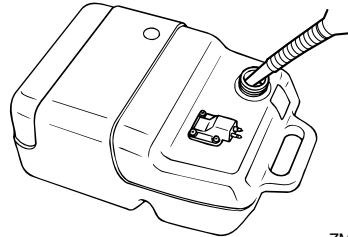

ZMU04047

9. Draai de vuldop stevig vast.
10. Veeg eventueel gemorste benzine onmiddellijk op met droge doeken. Werp gebruikte doeken correct weg overeenkomstig de plaatselijk geldende wetten en voorschriften.

DMU27453

## De motor gebruiken

DWM00421

### WAARSCHUWING

- Controleer alvorens te starten of de boot stevig aangemeerd is en dat u niet belemmerd wordt bij het sturen. Ga na of er zich niemand in het water rondom u bevindt.
- Als de ontluchtingsschroef wordt losgedraaid, ontsnapt er benzinedamp. Benzine is erg ontvlambaar en benzinedampen zijn ontvlambaar en ontplofbaar. Rook niet en blijf uit de buurt van open vlammen en vonken wanneer u de ontluchtingsschroef open draait.
- Dit product produceert uitlaatgassen die koolmonoxide bevatten, een kleur- en geurloos gas dat hersenbeschadiging of de dood kan veroorzaken wanneer het wordt ingeademd. Symptomen zijn ondermeer misselijkheid, duizeligheid en slaperigheid. Zorg dat de stuurhut en de cabine goed verlucht zijn. Sluit de uitlaatopeningen niet af.

DMU27469

## Brandstof verzenden (draagbare tank)

1. Als er een ontluchtingsschroef op de brandstoftankdop zit, draai deze dan 2 of 3 slagen los.

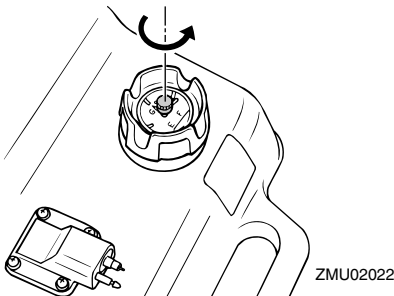

2. Als de motor is uitgerust met een brandstofleidingkoppelstuk, brengt u het brandstofleidingkoppelstuk op de brandstofleiding in één lijn met het brandstofleidingkoppelstuk op de motor en verbindt u de brandstofleiding stevig met het koppelstuk terwijl u in het koppelstuk knijpt. Sluit vervolgens het andere uiteinde van de brandstofleiding stevig aan op het koppelstuk van de brandstoftank.

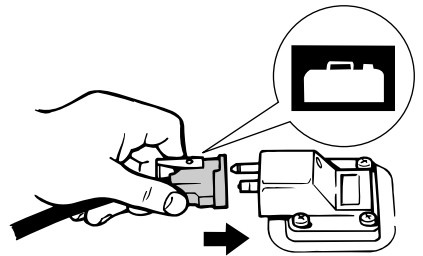

### NOTA:

Veeg eventueel gemorste benzine onmiddellijk op met droge doeken. Werp gebruikte doeken correct weg overeenkomstig de plaatselijk geldende wetten en voorschriften.

3. Knijp in de opvoerpomp, met de pijl naar boven gericht, tot u de pomp hard voelt worden. Plaats de tank horizontaal terwijl de motor draait, anders kan de brandstof niet worden aangezogen uit de brandstoftank.

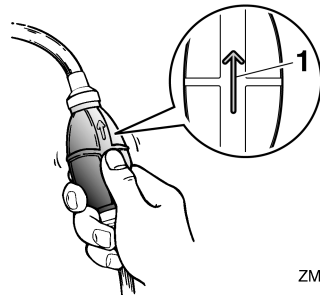

1. Pijl

DMU27495

## Starten van de motor

DWM01601

### WAARSCHUWING

**Controleer alvorens te starten of de boot stevig aangemeerd is en of u niet belemmerd wordt bij het sturen. Vergewis u er ook van dat er zich geen zwemmers in het water rondom de boot bevinden.**

DMU38631

## Modellen met elektrische starter / Prime Start (voorinspuit-startsysteem)

DWM01841

### WAARSCHUWING

- Het niet bevestigen van de motorstop-schakelaarkoord kan resulteren in een op hol geslagen boot wanneer de schipper uit de boot wordt geslingerd. Bevestig de motorstop-schakelaarkoord tijdens het gebruik van de motor op een veilige plaats aan uw kleding, of aan uw arm of been. Maak de koord niet vast aan kleren die kunnen worden losgetrokken. Zorg ervoor dat de koord nergens achter verstrikt raakt, waardoor ze haar functie verliest.
- Zorg ervoor dat u tijdens een normaal gebruik niet per ongeluk aan de koord trekt. Als de motoraandrijving wegvalt, wordt de boot veel minder goed bestuurbaar. Zonder motoraandrijving zal de boot ook snel vertragen. Daardoor kunnen personen en voorwerpen in de boot naar voren geslingerd worden.

1. Als de vergrendelmodus van het Yamaha Security System actief is, dient u de afstandsbedieningzender te gebruiken om de ontgrendelmodus te selecteren. Er weerklinken twee korte pieptonen wanneer u het Yamaha Security System

ontgrendelt. Voor meer informatie, zie pagina 19.

### NOTA:

- Als u niet meer weet in welke modus het systeem staat, drukt u op de vergrendel- of ontgrendeltoets om het beveiligingssysteem te resetten.
  - Het zendbereik van de afstandsbedieningzender varieert naar gelang van de positie waarin de ontvanger werd gemonteerd. Om het Yamaha Security System correct te bedienen, dient u de zender zo dicht mogelijk bij de ontvanger te houden.
  - Als het Yamaha Security System niet correct werkt, dient u de activeringsprocedure te herhalen.
2. Zet de schakelhendel in neutraal.

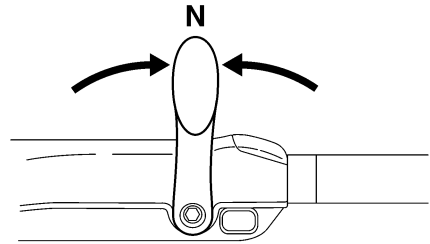

ZMU05215

### NOTA:

De neutraal-startbeveiliging zorgt ervoor dat de motor uitsluitend kan worden gestart in neutraal.

3. Bevestig de motorstop-schakelaarkoord op een veilige plaats aan uw kleding, of aan uw arm of been. Bevestig vervolgens de clip aan het andere uiteinde van de koord aan de motorstop-schakelaar.

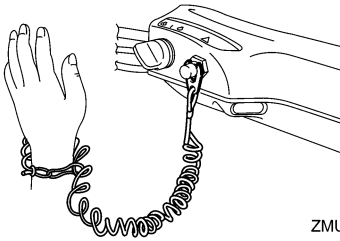

ZMU05216

4. Zet de gashendel in de stand "START" (start). Zodra de motor draait, zet u de gashendel weer in de volledig gesloten stand.

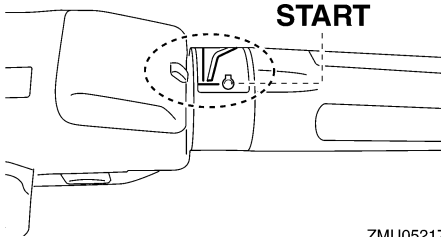

ZMU05217

5. Draai de hoofdschakelaar in de stand "START" (start).

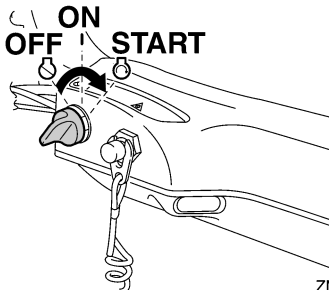

ZMU05218

6. Zodra de motor gestart is, laat u de hoofdschakelaar los zodat hij terugkeert in de stand "ON" (aan). **OPGELET:** Zet de hoofdschakelaar nooit op "START" (start) terwijl de motor draait. Laat de startmotor nooit langer dan 5 secon-

den draaien. Als de startmotor langer dan 5 seconden blijft draaien, zal de accu vlug leeg zijn, waardoor het onmogelijk wordt om de motor te starten. Bovendien kan de starter worden beschadigd. Als de motor na 5 seconden aanzwengelen niet start, zet de hoofdschakelaar dan op "ON" (aan), wacht 10 seconden en zwingel de motor opnieuw aan. [DCM00193]

## NOTA:

- Wanneer de motor koud is, moet hij eerst warmdraaien. Voor meer informatie, zie pagina 55.
- Als de motor warm is en niet wil starten, zet u de gashendel lichtjes open en probeert u de motor opnieuw te starten. Als de motor nog steeds niet wil starten, zie pagina 86.

DMU38641

## Modellen met elektrische starter en afstandsbediening

DWM01841

## WAARSCHUWING

- Het niet bevestigen van de motorstop-schakelaarkoord kan resulteren in een op hol geslagen boot wanneer de schipper uit de boot wordt geslingerd. Bevestig de motorstop-schakelaarkoord tijdens het gebruik van de motor op een veilige plaats aan uw kleding, of aan uw arm of been. Maak de koord niet vast aan kleden die kunnen worden losgetrokken. Zorg ervoor dat de koord nergens achter verstrikt raakt, waardoor ze haar functie verliest.
- Zorg ervoor dat u tijdens een normaal gebruik niet per ongeluk aan de koord trekt. Als de motoraandrijving wegvalt, wordt de boot veel minder goed bestuurbaar. Zonder motoraandrijving zal

**de boot ook snel vertragen. Daardoor kunnen personen en voorwerpen in de boot naar voren geslingerd worden.**

1. Als de vergrendelmodus van het Yamaha Security System actief is, dient u de afstandsbedieningzender te gebruiken om de ontgrendelmodus te selecteren. Er weerklinken twee korte pieptonen wanneer u het Yamaha Security System ontgrendelt. Voor meer informatie, zie pagina 19.

## NOTA:

- Als u niet meer weet in welke modus het systeem staat, drukt u op de vergrendel- of ontgrendeltoets om het beveiligingssysteem te resetten.
  - Het zendbereik van de afstandsbedieningzender varieert naar gelang van de positie waarin de ontvanger werd gemonteerd. Om het Yamaha Security System correct te bedienen, dient u de zender zo dicht mogelijk bij de ontvanger te houden.
  - Als het Yamaha Security System niet correct werkt, dient u de activeringsprocedure te herhalen.
2. Zet de afstandsbedieningshendel in neutraal.

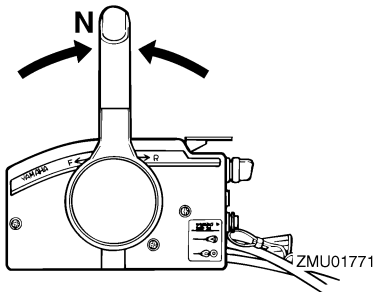

## NOTA:

De neutraal-startbeveiliging zorgt ervoor dat de motor uitsluitend kan worden gestart in neutraal.

3. Bevestig de motorstopshakelaarkoord op een veilige plaats aan uw kleding, of aan uw arm of been. Bevestig vervolgens de clip aan het andere uiteinde van de koord aan de motorstopshakelaar.

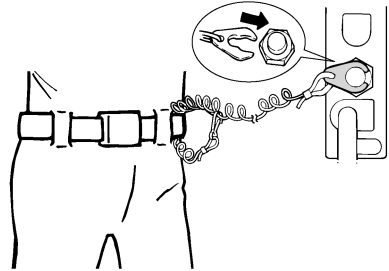

4. Draai de hoofdschakelaar in de stand "ON" (aan).
5. Draai de hoofdschakelaar in de stand "START" (start).

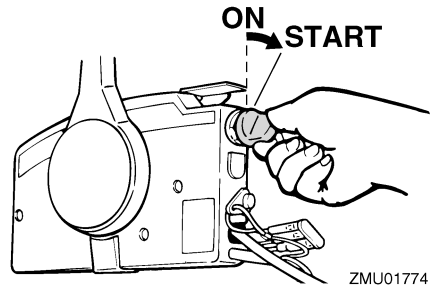

6. Zodra de motor gestart is, laat u de hoofdschakelaar los zodat hij terugkeert in de stand "ON" (aan). **OPGELET: Zet de hoofdschakelaar nooit op "START" (start) terwijl de motor draait. Laat de startmotor nooit langer dan 5 seconden draaien. Als de startmotor langer dan 5 seconden blijft draaien, zal de accu vlug leeg zijn, waardoor het onmogelijk wordt om de motor te starten. Bovendien kan de starter worden beschadigd. Als de motor na 5 seconden aanzwengelen niet start, zet de**

# Werking

hoofdschakelaar dan op “ON” (aan), wacht 10 seconden en zwingel de motor opnieuw aan. [DCM00193]

## NOTA:

- Wanneer de motor koud is, moet hij eerst warmdraaien. Voor meer informatie, zie pagina 55.
- Als de motor warm is en niet wil starten, zet u de gashendel lichtjes open en probeert u de motor opnieuw te starten. Als de motor nog steeds niet wil starten, zie pagina 86.

DMU36511

## Controles na het starten van de motor

DMU36524

### Koelwater

Ga na of er een constante waterstraal uit de koelwatercontroleopening komt. Een constante waterstraal uit de controleopening wijst erop dat de waterpomp water door de koelwatermantels pompt. Als de koelwatermantels bevroren zijn, kan het een tijdje duren alvorens er water uit de controleopening begint te stromen.

DCM01811

### **OPGELET**

Als er geen water uit de controleopening komt terwijl de motor draait, kan dat leiden tot oververhitting en ernstige beschadiging van de motor. Zet de motor af en controleer of de koelwaterinlaat in het huis van het startstuk of de koelwatercontroleopening geblokkeerd zijn. Raadpleeg uw Yamaha-dealer als u het probleem niet kunt lokaliseren en oplossen.

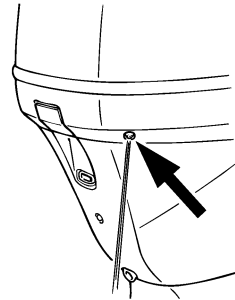

ZMU01775

DMU27671

## De motor laten warmdraaien

DMU30038

### Modellen met elektrische starter

1. Nadat u de motor hebt gestart, laat u hem 3 minuten onbelast draaien om hem te laten warmdraaien voor een optimale werking en een maximaal acceleratievermogen. Als dit niet gebeurt, zal de motorlevensduur daardoor worden verkort.
2. Ga na of het oliedrukwaarschuwingslampje uit blijft nadat de motor is gestart. **OPGELET:** Als het oliedrukwaarschuwingslampje knippert nadat de motor werd gestart, dient u de motor weer uit te schakelen. Anders kan de motor ernstig beschadigd raken. Controleer het oliepeil en vul indien nodig motorolie bij. Raadpleeg uw Yamaha-dealer wanneer de oorzaak van de oliedrukwaarschuwing niet kan worden achterhaald. [DCM01832]

DMU36532

## Controles na het warmdraaien van de motor

DMU36542

### Schakelen

Controleer met een stevig aangemeerde boot en zonder gas te geven of de motor soepel in voorwaarts en achterwaarts schakelt en vervolgens terug in neutraal.

DMU36981

## Stopschakelaars

- Zet de hoofdschakelaar op "OFF", of druk op de motorstopknop en ga na of de motor stopt.
- Vergewis u ervan dat de motor stopt wanneer de clip wordt verwijderd van de motoruitschakelaar.
- Vergewis u ervan dat de motor niet kan worden gestart wanneer de clip werd verwijderd van de motoruitschakelaar.

DMU34491

## Schakelen

DWM00181

### WAARSCHUWING

**Ga na of er zich geen personen of hinderdissen in het water rond de boot bevinden, alvorens te schakelen.**

DCM01611

### OPGELET

**Laat de motor warmdraaien alvorens in een versnelling te schakelen. Het is mogelijk dat het stationair toerental hoger is dan normaal zolang de motor niet geheel warm is. Een hoog stationair toerental kan ervoor zorgen dat u niet kunt terugschakelen naar neutraal. Als dat het geval is, gaat u als volgt te werk: stop de motor, schakel terug naar neutraal, start de motor opnieuw en laat hem warmdraaien.**

### Om uit neutraal te schakelen

1. Trek de neutraal-vergrendeltrekker opwaarts (indien de motor ermee is uitgerust).

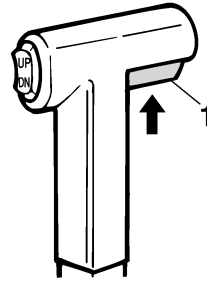

ZMU01727

1. Neutraalvergrendelingstrekker
2. Beweeg de afstandsbedieningshendel / schakelhendel krachtig en kortdaat naar voor (voor voorwaartse versnelling) of naar achter (voor de achteruitversnelling) [over ongeveer 35° (er moet een palletje voelbaar zijn) voor modellen met afstandsbediening].

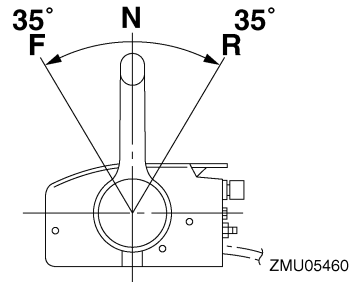

ZMU05460

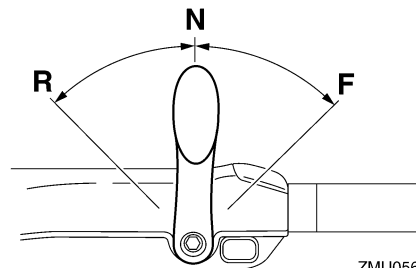

ZMU05674

### NOTA:

Modellen met stuurhendel: De schakelhendel werkt uitsluitend wanneer de gashendel in de volledig gesloten stand staat.

# Werking

Om vanuit een versnelling (voorwaarts/achterwaarts) naar neutraal te schakelen

1. Draai de gashendel dicht zodat de motor terugkeert naar stationair toerental.

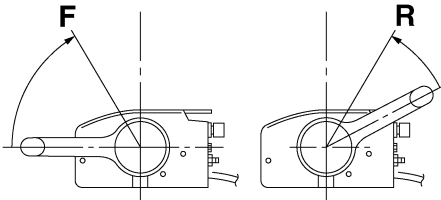

ZMU05462

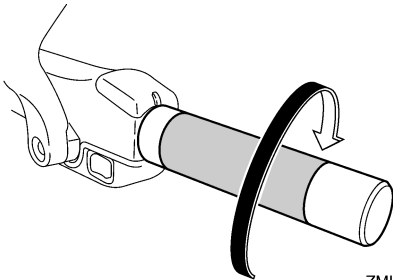

ZMU05219

2. Zodra de motor in versnelling met stationair toerental draait, beweegt u de afstandsbedieningshendel / schakelhendel krachtig en kortdaat in de neutrale stand.

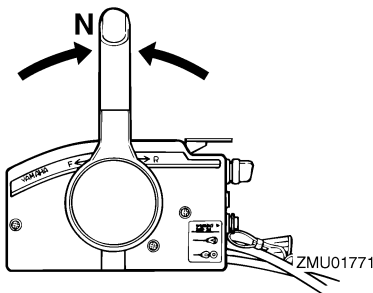

ZMU01771

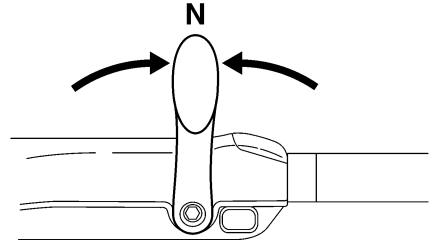

ZMU05215

DMU31743

## De boot stoppen

DWM01511

### WAARSCHUWING

- Gebruik de achteruitversnelling niet om de boot af te remmen of te stoppen, aangezien dat ertoe kan leiden dat u de controle over de boot verliest, uit de boot wordt geslingerd of tegen het stuur of een ander onderdeel van de boot wordt aangeslingerd. Dit kan het risico op ernstige letsels vergroten. Bovendien kan het schade toebrengen aan het schakelmechanisme.
- Schakel nooit in achteruit terwijl u met scherpe snelheid vaart. Dat kan leiden tot het verliezen van de controle, het vollopen van de boot of schade aan de boot.

De boot is niet uitgerust met een afzonderlijk remsysteem. Hij wordt afgeremd door de weerstand van het water nadat de gashendel werd dichtgedraaid en de motor met stationair toerental draait. De remafstand varieert afhankelijk van het brutogewicht, de toestand van het wateroppervlak en de windrichting.

DMU30881

## Stapvoets varen

DMU30891

### Regelen van de snelheid voor stapvoets varen

De snelheid voor stapvoets varen op buitenboordmotoren die zijn uitgerust met schakelaars voor het regelen van de snelheid voor stapvoets varen kan worden geregeld in stappen van ongeveer 50 omw/min bij iedere druk op de schakelaar.

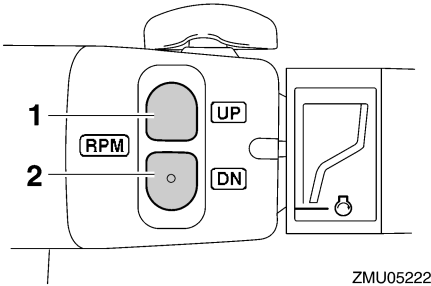

1. "UP" schakelaar
2. "DN" schakelaar

Om de snelheid voor stapvoets varen te verhogen, drukt u op de schakelaar "UP".

Om de snelheid voor stapvoets varen te verlagen, drukt u op de schakelaar "DN".

### NOTA:

- De snelheid voor stapvoets varen wordt ongeveer met 50 omw/min verhoogd of verlaagd telkens wanneer een schakelaar wordt ingedrukt.
- Als de snelheid voor stapvoets varen werd gewijzigd, keert de motor terug naar de normale snelheid voor stapvoets varen nadat de motor werd uitgeschakeld en opnieuw gestart, of wanneer het motortoerental wordt opgevoerd tot boven de 3000 omw/min.

DMU27822

## Motor uitschakelen

Alvorens u de motor uitschakelt, moet u hem eerst enkele minuten laten afkoelen in vrijloop of in een laag toerental. Het is niet raadzaam de motor onmiddellijk uit te schakelen nadat hij met een hoog toerental heeft gedraaid.

DMU38652

### Procedure

1. Druk de motorstopschakelaar in en houd hem ingedrukt of zet de hoofdschakelaar op "OFF" (uit).

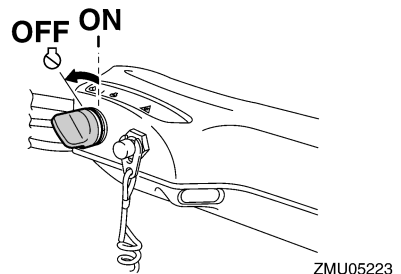
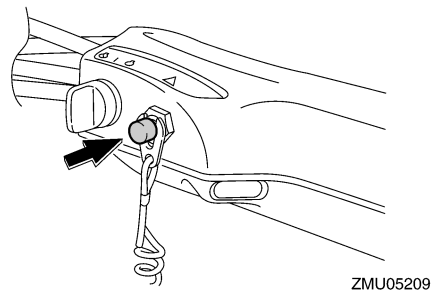
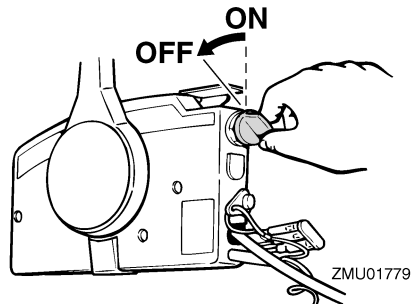

# Werking

2. Koppel na het uitschakelen van de motor de brandstofleiding los, als de buitenboordmotor werd uitgerust met een brandstofleidingkoppelstuk.
3. Draai de ontluiftingsschroef op de tankdop vast (indien voorzien).

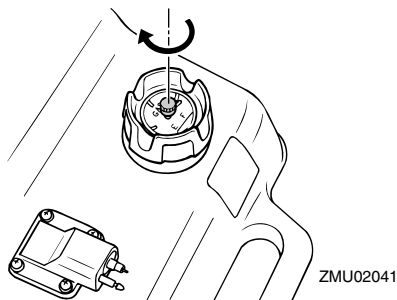

4. Verwijder de sleutel alvorens u de boot onbewaakt achterlaat.
5. Wanneer u de boot achterlaat, zet u het Yamaha Security System in de vergrendelmodus door op de vergrendeltoets van de afstandsbedieningzender te drukken. Er weerklinkt één korte pieptoon wanneer u het beveiligingssysteem vergrendelt. De vergrendelmodus kan alleen worden geselecteerd wanneer de hoofdschakelaar in de stand "OFF" (uit) staat. Voor meer informatie, zie pagina 19. **WAARSCHUWING! Zet het Yamaha Security System nooit in de vergrendelmodus wanneer u de motor offshore uitschakelt.** [DWM02151]

## NOTA:

De motor kan ook worden uitgeschakeld door aan de koord te trekken, de clip uit de motorstopschakelaar te trekken en vervolgens de hoofdschakelaar op "OFF" (uit) te zetten.

DMU27863

## De buitenboordmotor trimmen

DWM00741

### **WAARSCHUWING**

**Te veel trim voor de werkingsomstandigheden (ofwel trim naar boven of trim naar beneden) kan ervoor zorgen dat de boot instabiel wordt en dat hij moeilijk bestuurbaar is. Dat doet de kans op een ongeluk toenemen. Als de boot onstabiel aanvoelt of als hij moeilijk te besturen is, vertraag dan en/of regel de trimhoek bij.**

De trimhoek van de buitenboordmotor helpt bij het bepalen van de positie van de boeg van de boot in het water. Een correcte trimhoek verbetert de motorprestaties, drukt het brandstofverbruik en reduceert de belasting op de motor. De correcte trimhoek hangt af van de combinatie van boot, motor en propeller. De correcte trimhoek wordt ook bepaald door variabelen als de lading in de boot, de omstandigheden op zee en de vaarsnelheid.

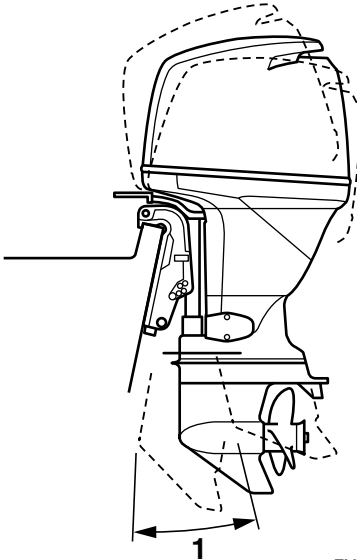

ZMU04258

## 1. Trimbedieningshoek

DMU27889

### Instellen van de trimhoek (trim- en kantelbekrachting)

DWM00754

#### **WAARSCHUWING**

- **Vergewis u ervan dat er zich niemand in de buurt van de buitenboordmotor bevindt alvorens de trimhoek in te stellen. Er kunnen lichaamsdelen worden verpletterd tussen de motor en de klembeugel wanneer de motor wordt getrimd of gekanteld.**
- **Wees voorzichtig als u voor het eerst een trimstand uitprobeert. Voer de snelheid geleidelijk op en kijk uit voor tekenen van instabiliteit of voor besturingsproblemen. Een foute trimhoek kan ervoor zorgen dat u de controle over de boot verliest.**
- **Als de motor is uitgerust met een trim- en kantelbekrachtingsschakelaar op**

de onderbak, mag u de schakelaar uitsluitend gebruiken wanneer de boot helemaal stil ligt en de motor is uitgeschakeld. Stel de trimhoek niet in met deze schakelaar terwijl de boot beweegt.

Stel de buitenboordmotortrimhoek in door middel van de trim- en kantelbekrachtingsschakelaar.

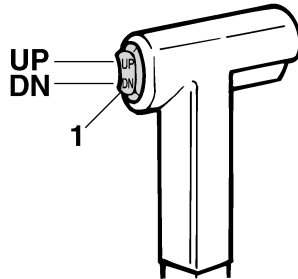

ZMU01781

## 1. Trim- en kantelbekrachtingsschakelaar

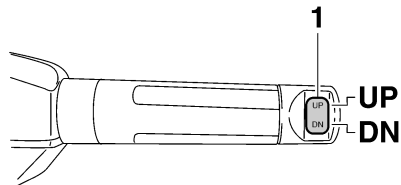

ZMU05224

## 1. Trim- en kantelbekrachtingsschakelaar

Om de boeg opwaarts te bewegen ("trim-out"), drukt u op de schakelaar "UP" (omhoog).

Om de boeg neerwaarts te bewegen ("trim-in"), drukt u op de schakelaar "DN" (omlaag). Voer testvaarten uit met verschillende trimhoeken om na te gaan welke trimhoek het best geschikt is voor uw boot en voor de omstandigheden waaronder u hem gebruikt.

# Werking

DMU27913

## Boottrim instellen

Wanneer de boot over het water scheert, zal een boeg-omhoog-stand resulteren in minder luchtweerstand, een grotere stabiliteit en een beter rendement. Dat is gewoonlijk het geval wanneer de kiellijn van de boot ongeveer 3 tot 5 graden opwaarts loopt. Met de boeg omhoog kan de boot een sterkere neiging vertonen om naar links of rechts af te wijken. Compenseer dat terwijl u stuurt. Met de boeg van de boot omlaag, verloopt het optrekken van staande start naar scheren gemakkelijker.

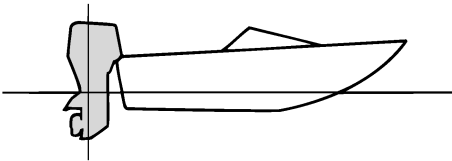

ZMU01784

## Boeg omhoog

Te veel buitenwaartse trim brengt de boeg van de boot te hoog in het water. De prestaties nemen af en het brandstofverbruik stijgt omdat de romp van de boot tegen het water duwt en omdat er meer luchtweerstand is. Te veel buitenwaartse trim kan de propeller ook doen ventileren, waardoor de prestaties nog verder worden verlaagd en de boot kan beginnen te “springen” in het water, waardoor schipper en passagiers overboord kunnen worden geworpen.

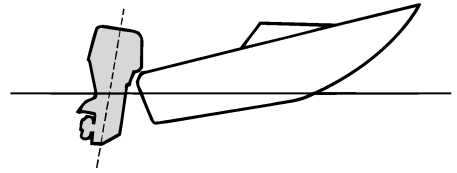

ZMU01785

## Boeg omlaag

Te veel binnenwaartse trim doet de boot door het water “ploegen”, waardoor het brandstofverbruik stijgt en de snelheid moeilijk kan worden opgevoerd. Varen met te veel binnenwaartse trim tegen hogere snelheden maakt de boot instabiel. De weerstand aan de boeg wordt sterk verhoogd, waardoor het gevaar voor “boegsturen” toeneemt en de boot moeilijk en gevaarlijk te besturen wordt.

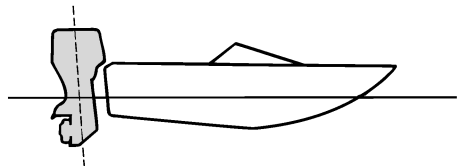

ZMU01786

## NOTA:

Afhankelijk van het boottype heeft de trimhoek van de buitenboordmotor mogelijk weinig invloed op de trim van de boot tijdens het varen.

DMU27936

## Naar boven en naar beneden kantelen

Als de motor een tijdje niet wordt gebruikt of als de boot in ondiep water voor anker gaat, dient de buitenboordmotor naar boven te worden gekanteld om de propeller en de on-

derbak te beschermen tegen botsing met obstakels en corrosie door zout te beperken.

DWM00223

## WAARSCHUWING

Vergewis u ervan dat er zich niemand in de buurt van de buitenboordmotor bevindt wanneer u de buitenboordmotor naar boven of naar beneden kantelt. Anders kunnen er lichaamsdelen worden verpletterd tussen de motor en de klembeugel.

DWM00251

## WAARSCHUWING

Lekkende brandstof zorgt voor brandgevaar. Als de buitenboordmotor voorzien is van een brandstofleidingkoppelstuk, ontkoppel dan de brandstofleiding of draai de brandstofkraan dicht als de buitenboordmotor meer dan een paar minuten wordt gekanteld. Anders zou er brandstof kunnen gaan lekken.

DCM00242

## **OPGELET**

- Vooraleer de buitenboordmotor te kantelen, moet u de motor uitzetten door de procedure te volgen op de pagina 58. Kantel de buitenboordmotor nooit terwijl de motor draait. Dit kan immers ernstige schade door oververhitting veroorzaken.
- Kantel de motor niet omhoog door tegen de stuurhendel te duwen (indien voorzien), want hierdoor kan de hendel breken.

DMU44630

## **Procedure voor omhoog kantelen (modellen met trim- en kantelbevestiging)**

1. Plaats de afstandsbedieningshendel / schakelhendel in neutraal.

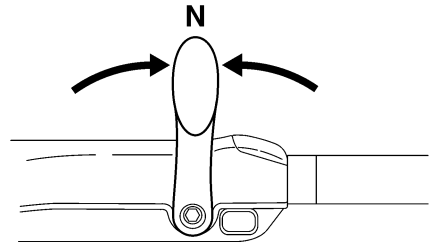
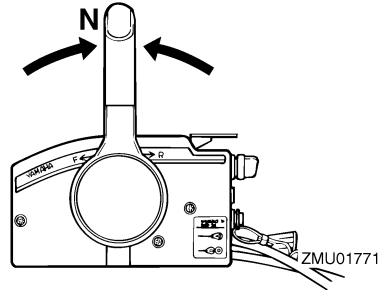

ZMU05215

2. Druk op de trim- en kantelbevestigingsschakelaar "UP" (omhoog) tot de buitenboordmotor volledig omhoog gekanteld is.

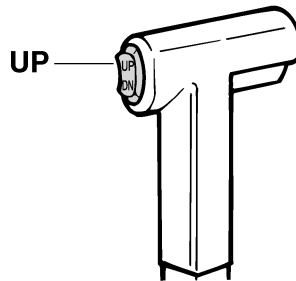

ZMU01787

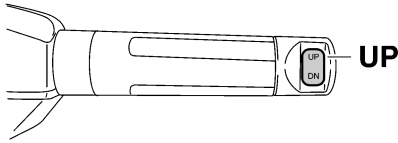

ZMU05226

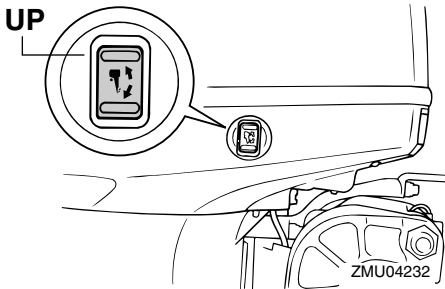

ZMU04232

3. Trek de kantelsteunhendel naar u toe om de motor te ondersteunen. **WAARSCHUWING!** Na het kantelen van de buitenboordmotor dient u hem te ondersteunen met de kantelsteunknop of de kantelsteunhendel. Anders kan de buitenboordmotor plots weer naar beneden vallen als de olie in de trim- en kantelbekrachtigingseenheid of in de kantelbekrachtigingseenheid aan druk verliest. [DWM00263]

**OPGELET:** Gebruik de kantelsteunhendel of de kantelsteunknop niet om de boot de slepen. De buitenboordmotor zou los kunnen trillen uit de kantelsteun en vallen. Als de motor niet kan worden gesleept in zijn normale bedrijfsstand, dient u een bijkomend ondersteuningssysteem te gebruiken om hem vast te zetten in de

kantelstand. Voor meer gedetailleerde informatie, zie pagina 66. [DCM01642]

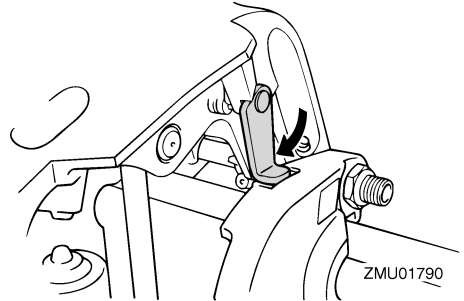

ZMU01790

DMU35517

## Procedure voor omlaag kantelen (modellen met trim- en kantelbekrachtiging)

1. Druk op de trim- en kantelbekrachtigingsschakelaar "UP" (omhoog) tot de buitenboordmotor wordt ondersteund door de kantelstang en de kantelsteunhendel vrijkomt.
2. Ontgrendel de kantelsteunhendel.

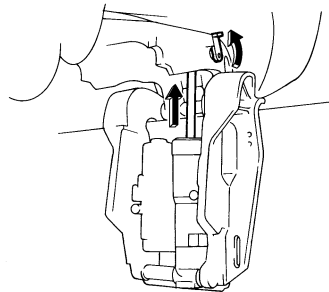

ZMU04816

3. Druk op de trim- en kantelbekrachtigingsschakelaar "DN" (omlaag) om de buitenboordmotor in de gewenste stand te laten zakken.

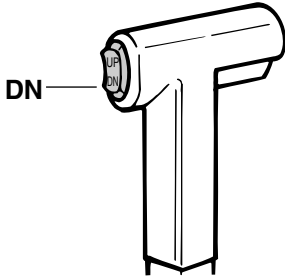

ZMU01936

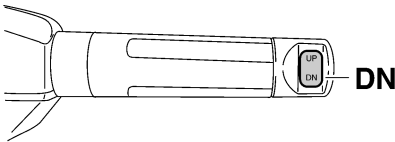

ZMU05228

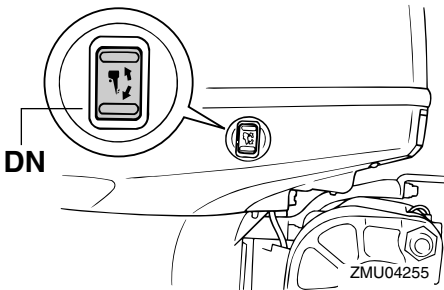

ZMU04255

DMU28063

## Ondiep water

DMU32852

### Modellen met trim- en kantelbegrachting

De buitenboordmotor kan gedeeltelijk opwaarts worden gekanteld om in ondiep water te varen.

DCM00261

### **OPGELET**

**Kantel de buitenboordmotor nooit zo hoog dat de koelwaterinlaat in het staart-**

stuk boven het wateroppervlak komt wanneer u in ondiep water gaat varen. Dat zou ernstige schade door oververhitting kunnen veroorzaken.

DMU32914

### Procedure voor modellen met trim- en kantelbegrachting

1. Plaats de afstandsbedieningshendel / schakelhendel in neutraal.

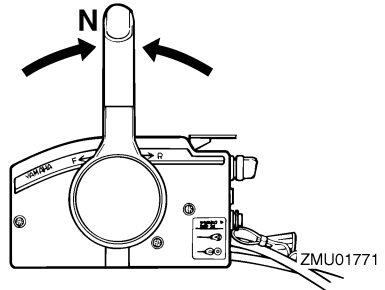

ZMU01771

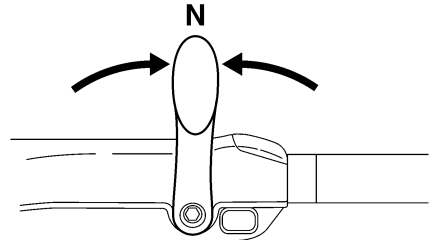

ZMU05215

2. Kantel de buitenboordmotor lichtjes omhoog naar de gewenste stand met behulp van de trim- en kantelbegrachtingsschakelaar. **WAARSCHUWING! Het gebruiken van de trim- en kantelbegrachtingsschakelaar op de onderbak terwijl de boot zich voortbeweegt of terwijl de motor draait, verhoogt het risico van overboord vallen en kan de bestuurder afleiden, waardoor het risico van een botsing met een andere boot of tegen een hinderis wordt vergroot.** [DWM01851]

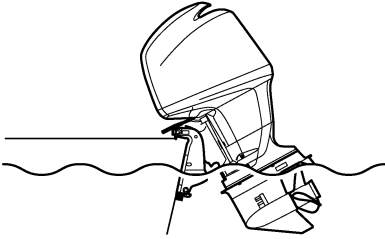

ZMU01793

3. Om de buitenboordmotor weer in de normale vaarstand te zetten, drukt u op de trim- en kantelbekrachtigingsschakelaar en kantelt u de buitenboordmotor voorzichtig omlaag.

DMU35392

## Varen in andere omstandigheden

### Varen in zeewater

Na het varen in zeewater moet u de koelwaterdoorgangen uitspoelen met zoet water om te voorkomen dat deze verstopt raken. Spoel ook de buitenkant van de buitenboordmotor met zuiver water.

### Varen in modderig, troebel of zuurrijk water

In bepaalde gebieden kan het water zuurrijk zijn of veel bezinsel bevatten, zoals modderig of troebel water. Na het varen in dergelijk water dient u de koelwatermantels te spoelen met zuiver water om corrosie te voorkomen. Spoel ook de buitenkant van de buitenboordmotor met zuiver water.

DMU2822B

## Vervoeren en opbergen van de buitenboordmotor

DWM02621

### WAARSCHUWING

- **WEES VOORZICHTIG** bij het transporteren van een brandstoftank, hetzij in een boot hetzij in een wagen.
- **Vul de brandstofcontainer NOOIT tot zijn maximale capaciteit. Benzine zet sterk uit wanneer hij warm wordt waardoor er zich druk kan ontwikkelen in de container. Dat kan brandstoflekkage en een potentieel brandrisico veroorzaken.**
- **Lekkende brandstof zorgt voor brandgevaar. Bij het transporteren en opbergen van de buitenboordmotor dient u de brandstofleiding los te koppelen van de buitenboordmotor om lekkende brandstof te voorkomen.**
- **Begeef u nooit onder de buitenboordmotor wanneer hij gekanteld is. Als de buitenboordmotor per ongeluk valt, kunt u ernstig gewond raken.**
- **Gebruik de kantelsteunhendel of de kantelsteunknop niet om de boot de slepen. De buitenboordmotor zou los kunnen trillen uit de kantelsteun en vallen. Als de buitenboordmotor niet kan worden gesleept in zijn normale bedrijfsstand, dient u een bijkomend ondersteuningssysteem te gebruiken om hem vast te zetten in de kantelstand.**

DCM02441

### OPGELET

Alvorens u de buitenboordmotor voor langere tijd opbergt, moet u de brandstof uit de brandstoftank verwijderen. Bedorven brandstof kan de brandstofleiding

**verstoppem waardoor de motor moeilijk start of niet goed werkt.**

Voor het opbergen of transporteren van de buitenboordmotor dient u de onderstaande procedure te volgen.

- Maak de brandstofleiding los van de buitenboordmotor.
- Draai de brandstoftankdop en zijn ontluchtingsschroef vast.
- Wanneer de buitenboordmotor voor langere tijd wordt gekanteld voor het aanmeren of slepen van de boot, dient u de brandstofleiding los te koppelen van de buitenboordmotor. Draai de brandstoftankdop en zijn ontluchtingsschroef vast.

De buitenboordmotor moet worden getransporteerd en opgeborgen in de normale bedrijfsstand. Als er in die stand te weinig speling is tussen het wegdek en de motor, dient u de buitenboordmotor te slepen in de gekantelde stand met gebruikmaking van een motorondersteuningssysteem zoals een spiegelbeschermingsstang. Raadpleeg uw Yamaha-dealer voor meer informatie.

DMU30042

### Opberging van de buitenboordmotor

Als u uw Yamaha-buitenboordmotor voor langere periodes opbergt (2 maanden of langer), moeten verschillende belangrijke procedures worden uitgevoerd om overmatige schade te voorkomen. Het is aan te raden uw buitenboordmotor door een erkende Yamaha-dealer te laten onderhouden vooraleer deze op te bergen. U als eigenaar kunt de volgende procedures echter zelf uitvoeren met minimaal gereedschap.

DCM01351

### OPGELET

- **Op problemen te voorkomen die kunnen worden veroorzaakt door olie die vanuit het carter de cilinder binnen-**

# Onderhoud

komt, moet u de buitenboordmotor in de getoonde stand houden voor transport en opberging. Bewaar of vervoer de buitenboordmotor niet op zijn zijkant (niet rechtop).

- Plaats de buitenboordmotor niet op zijn zijkant vooraleer het koelwater volledig is weggestroomd, anders kan water in de cilinder binnendringen via de uitlaatpoort en motorproblemen veroorzaken.
- Bewaar de buitenboordmotor op een droge, goed geventileerde plaats, niet in direct zonlicht.
- Laat de resterende benzine uit de dampafscheider wegvloeien. Benzine die gedurende lange tijd in de dampafscheider blijft zitten, wordt afgebroken en kan schade aan de brandstofleiding veroorzaken.

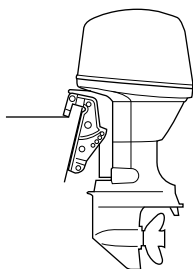

ZMU03659

DMU28306

## Procedure

DMU29957

### Spoelen met de doorspoelaansluiting

1. Was de ommanteling van de buitenboordmotor met zuiver water. **OPGELET: Spuit geen water in de luchtinlaat.** [DCM01841] Voor meer informatie, zie pagina 70.
2. Koppel de brandstofleiding los van de motor of draai de brandstofkraan dicht, indien voorzien.
3. Verwijder de motorkap en de propeller.

4. Installeer de doorspoelaansluiting op de koelwaterinlaat. **OPGELET: Laat de motor niet draaien zonder hem te voorzien van koelwater. Anders wordt de waterpomp van de motor beschadigd of loopt de motor schade op door oververhitting. Alvorens de motor te starten, dient u te controleren of de koelwatermantels met water worden gevoed. Laat de buitenboordmotor niet met een hoog toerental draaien als hij aan de doorspoelaansluiting ligt, want dan kan hij oververhit raken.**

[DCM02001]

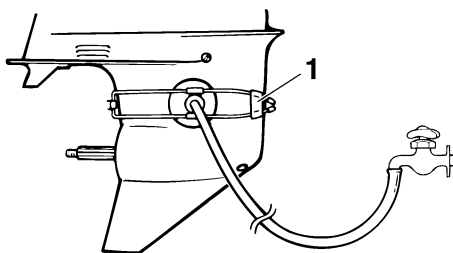

ZMU01830

1. Doorspoelaansluiting (oorkap)
5. Het doorspoelen van het koelwatersysteem is van cruciaal belang om te voorkomen dat het koelwatersysteem verstopt raakt met zout, zand of vuil. Bovendien moet de motor verplicht worden beneveld met een conserveringsmiddel ter voorkoming van motorschade ten gevolge van roest. Voer het doorspoelen en benevelen op hetzelfde tijdstip uit. **WAARSCHUWING! Bij het starten of terwijl de motor draait mag u geen elektrische onderdelen aanraken of verwijderen. Houd handen, haar en kleren uit de buurt van het vliegwiel en andere draaiende onderdelen terwijl de motor draait.** [DWM00092]

## NOTA:

- Wanneer u de doorspoelaansluiting gebruikt, dient u een adequate waterdruk en een constante waterstroom te handhaven.
  - Als het oververhittingwaarschuwingssysteem wordt geactiveerd, dient u de motor uit te schakelen en uw Yamaha-dealer te raadplegen.
6. Laat de motor enkele minuten draaien met een hoog vrijlooptoerental in neutraal.
  7. Net voor u de motor uitzet, moet u snel "conserveringsolie" afwisselend in de inlaatgeluiddemper sproeien of in de conserveringsopening van het geluiddemperdeksel, indien voorzien. Indien correct uitgevoerd, zal de motor sterk beginnen roken en bijna stilvallen.
  8. Tap de resterende benzine in de dampafscheider af in een container. Draai de aftapplug los en verwijder de kap. Druk de ontluichtingsnippel in met een schroevendraaier om lucht binnen te laten in de vlotterkamer, zodat de benzine probleemloos naar buiten stroomt. Draai de ontluichtingsschroef vervolgens vast.

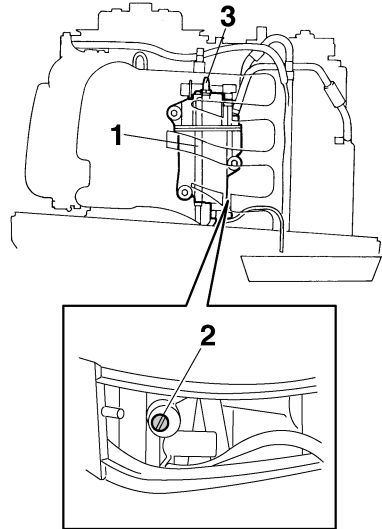

ZMU05656

1. Dampafscheider
2. Aftapschroef
3. Kap

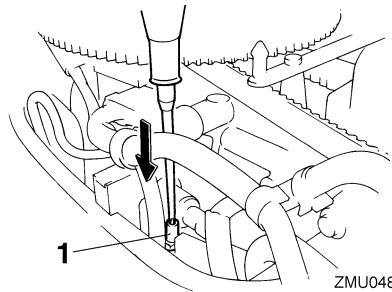

ZMU04818

1. Chokekoppelstang
9. Verwijder de doorspoelaansluiting.
10. Installeer de motorkap.
11. Als er geen "conserveringsolie" voorhanden is, dient de motor na stap 6 te worden uitgeschakeld. Voer vervolgens de 8-stappenprocedure uit.
12. Tap het koelwater volledig af uit de motor. Maak het lichaam grondig schoon.

# Onderhoud

13. Als er geen “conserveringsolie” beschikbaar is, dient u de bougie(s) te verwijderen. Giet een theelepel schone motorolie in elke cilinder. Voer meerdere startbewegingen met de repeteerstarter uit. Breng de bougie(s) opnieuw aan.

## NOTA:

De doorspoelaansluiting is te verkrijgen bij uw Yamaha-dealer.

DMU28403

## Smering

1. Installeer de bougies en draai ze aan tot het voorgeschreven aandraaimoment. Voor informatie over bougie-installatie, zie pagina 76.
2. Ververs de tandwielolie. Voor instructies, zie pagina 81. Controleer de olie op de aanwezigheid van water die op een lekke dichting zou wijzen. Het vervangen van een dichting moet door een bevoegde Yamaha-dealer worden uitgevoerd alvorens het gebruik te hervatten.
3. Smeer alle smeerpunten. Voor meer informatie, zie pagina 75.

## NOTA:

Wanneer u de motor voor lange tijd gaat opbergen, is het raadzaam hem te benevelen met olie. Neem contact op met uw Yamaha-dealer voor informatie over het benevelen met olie en andere procedures voor uw motor.

DMU28446

## Spoelen van het motorblok

Voor een grondige spoeling dient u de procedure onmiddellijk na het afzetten van de motor uit te voeren.

DCM01531

## OPGELET

**Voer deze procedure niet uit terwijl de motor draait. De waterpomp zou erdoor beschadigd kunnen raken, wat zou kun-**

**nen leiden tot ernstige schade door oververhitting.**

1. Zet de motor af en schroef het tuinslangkoppelstuk van de fitting op de onderbak.

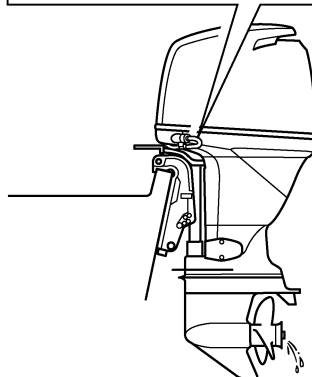
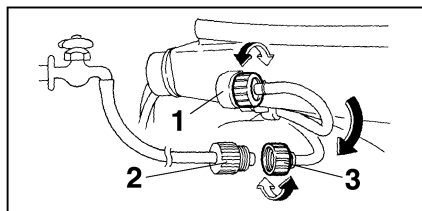

ZMU04819

1. Fitting
  2. Tuinslangadapter
  3. Tuinslangkoppelstuk
2. Schroef de tuinslangadapter op een tuinslang die is aangesloten op een leidingwaterkraan, en sluit het andere uiteinde van de tuinslang vervolgens aan op het tuinslangkoppelstuk.
  3. Laat de motor uitgeschakeld, draai de waterkraan open en laat het water gedurende ongeveer 15 minuten door de koelmantels stromen. Draai de kraan dicht en koppel de tuinslang los van het tuinslangkoppelstuk.
  4. Herinstalleer het tuinslangaansluitstuk op het hulpstuk op de onderbak. Draai het koppelstuk stevig aan. **OPGELET:**

Laat bij normaal gebruik het tuinslangkoppelstuk niet los op de onderbakfitting liggen en laat de tuinslag niet los hangen. Het water zal uit de aansluiting lopen in plaats van de motor te koelen, wat voor ernstige oververhitting kan zorgen. Zorg ervoor dat het koppelstuk stevig wordt aangedraaid op de fitting na het doorspelen van de motor. [DCM00542]

## NOTA:

- Als u de motor spoelt terwijl de boot zich in het water bevindt, is het beter de buitenboordmotor zo te kantelen dat hij volledig uit het water is getild.
- Voor instructies betreffende het spoelen van het koelsysteem, zie pagina 66.

DMU44341

## Reinigen van de buitenboordmotor

Bij het reinigen van de buitenboordmotor moet de motorkap worden geïnstalleerd.

1. Was de buitenkant van de buitenboordmotor met zuiver water. **OPGELET: Spuit geen water in de luchtinlaat.**

[DCM01841]

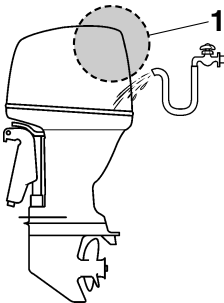

ZMU07861

1. Luchtinlaat
2. Tap het koelwater volledig af uit de buitenboordmotor. Maak het lichaam grondig schoon.

DMU28462

## Controleren van geverfd oppervlak van de buitenboordmotor

Controleer de buitenboordmotor op krassen, inkepingen of afbladderende verf. Gebieden met beschadigde verf gaan waarschijnlijk sneller roesten. Reinig en verf deze gebieden, indien noodzakelijk. Retoucheerverf is verkrijgbaar bij uw Yamaha-dealer.

DMU2847D

## Periodiek onderhoud

DWM01872

### WAARSCHUWING

Deze procedures vereisen technische vakkennis, gereedschap en benodigdheden. Als u niet over de vereiste vakkennis, werktuigen of benodigdheden beschikt om een onderhoudsprocedure uit te voeren, laat het werk dan uitvoeren door een Yamaha-dealer of een andere gekwalificeerde technicus.

De procedures omvatten het uit elkaar nemen van de motor en het blootleggen van gevaarlijke onderdelen. Om het risico van verwonding door bewegende, hete of elektrische onderdelen te verkleinen:

- Schakel de motor uit en houd de sleutel(s) en de motorstop-schakelaarkoord bij u terwijl u onderhoud uitvoert, tenzij anders aangegeven.
- De trim- en kantelbekrachtigingsschakelaars werken ook wanneer de contactsleutel op uit staat. Houd mensen uit de buurt van de schakelaars tijdens werkzaamheden rondom de motor. Wanneer de motor is gekanteld, begeef u dan niet in de zone onder de motor of tussen de motor en de klembeugel. Vergewis u ervan dat er zich niemand in deze zone bevindt alvorens het trim- en kantelbekrachtigingsmechanisme te laten werken.

# Onderhoud

---

- **Laat de motor afkoelen alvorens hete onderdelen of vloeistoffen aan te raken.**
- **Steek de motor altijd volledig terug in elkaar alvorens hem te laten werken.**

DMU28512

## Vervangingsonderdelen

Als er reserveonderdelen moeten worden geïnstalleerd, gebruik dan uitsluitend originele Yamaha-onderdelen of onderdelen van een zelfde ontwerp en kwaliteit. Een onderdeel van minderwaardige kwaliteit zou het kunnen begeven en het daaruit voortvloeiende verlies van controle kan de operator en de passagiers in gevaar brengen. Originele Yamaha-onderdelen kunt u verkrijgen via uw Yamaha-dealer.

DMU34152

## Zware gebruiksomstandigheden

Er is sprake van zware gebruiksomstandigheden wanneer één of meer van de volgende toepassingen op regelmatige basis voorkomen:

- Gedurende uren constant varen met of net onder het maximale motortoerental (omw/min)
- Gedurende uren constant varen met een laag motortoerental (omw/min)
- Gebruik zonder voldoende tijd om de motor te laten warmlopen en afkoelen
- Frequentie krachtige acceleraties en vertragingen
- Vaak schakelen
- Vaak starten en uitschakelen van de motor(en)
- Een gebruik waarbij vaak wordt afgewisseld tussen zware en lichte ladingen

Buitenboordmotoren die onder één of meer van de bovengenoemde omstandigheden worden gebruikt, vereisen frequenter onderhoud. Yamaha raadt u aan dit onderhoud tweemaal zo vaak uit te voeren als aangegeven in het onderhoudsschema. Bijvoorbeeld,

als een bepaalde onderhoudsingingreep om de 50 uren moet gebeuren, dient u hem om de 25 uren uit te voeren. Op die manier voorkomt u een snellere slijtage van motoronderdelen.

DMU34448

## Onderhoudsschema 1

### NOTA:

- Raadpleeg de secties in dit hoofdstuk voor de uitleg bij elke handeling die specifiek is voor de eigenaar.
- De onderhoudscycli in deze tabellen gaan uit van een gebruik van 100 uren per jaar en een regelmatige spoeling van het koelcircuit. De onderhoudsfrequentie moet worden aangepast wanneer u de motor onder ongunstige omstandigheden moet gebruiken, zoals langdurig stapvoets varen.
- Demontage of herstellingen kunnen vereist zijn afhankelijk van het resultaat van de onderhoudscontroles.
- Slijtage- of verbruiksonderdelen en smeermiddelen verliezen hun doeltreffendheid na verloop van tijd en bij een normaal gebruik, ongeacht de garantieperiode.
- Telkens nadat de motor in zout-, modderig of troebel water werd gebruikt, moet hij met zuiver water worden afgespoeld.

Het symbool “●” geeft de controles aan die u zelf mag uitvoeren.

Het symbool “○” geeft het werk aan dat moet worden uitgevoerd door uw Yamaha-dealer.

Item	Handelingen	Eerste	Om de		
		20 uur (3 maand)	100 uur (1 jaar)	300 uur (3 jaar)	500 uur (5 jaar)
Anode(n) (externe)	Inspectie of vervanging indien nodig		●/○		
Anode(n) (cilinderkop, thermostaatkap)	Inspectie of vervanging indien nodig		○		
Anoden (uitlaatdeksel, koelwatermanteldekseel, gelijkrichterregelaardekseel)	Vervanging				○
Accu (elektrolytpeil, pool)	Inspecteren	●/○	●/○		
Accu (elektrolytpeil, pool)	Vullen, opladen of vervangen indien nodig		○		
Koelwaterlek	Inspectie of vervanging indien nodig	○	○		
Motorkapvergrendel-hendel	Inspecteren		●/○		
Motorstartconditie/lawaai	Inspecteren	●/○	●/○		
Motorvrijlooptoerental/lawaai	Inspecteren	●/○	●/○		
Motorolie	Vervanging	●/○	●/○		
Motoroliefilter (patroon)	Vervanging		●/○		
Brandstoffilter (kan worden gedemonteerd)	Inspectie of vervanging indien nodig	●/○	●/○		

# Onderhoud

Item	Handelingen	Eerste	Om de		
		20 uur (3 maand)	100 uur (1 jaar)	300 uur (3 jaar)	500 uur (5 jaar)
Brandstofleiding (hoge druk)	Inspecteren	●	●		
Brandstofleiding (hoge druk)	Inspectie of vervanging indien nodig	○	○		
Brandstofleiding (lage druk)	Inspecteren	●	●		
Brandstofleiding (lage druk)	Inspectie of vervanging indien nodig	○	○		
Brandstofpomp	Inspectie of vervanging indien nodig			○	
Brandstof/motorolielek	Inspecteren	○	○		
Tandwielolie	Vervanging	●/○	●/○		
Smeerpunten	Smeren	●/○	●/○		
Klembeugelbout (door buis)	Inspectie en smering		○		
Impeller/waterpomphuis	Inspectie of vervanging indien nodig		○		
Impeller/waterpomphuis	Vervanging			○	
Trim- en kantelbevestigingseenheid	Inspecteren	●/○	●/○		
Propeller/propellermoer/splitpen	Inspectie of vervanging indien nodig	●/○	●/○		
Drukregelklep	Inspectie of vervanging indien nodig		○		
Schakelverbinding/schakelkabel	Inspectie, afstelling of vervanging indien nodig	○	○		
Bougie(s)	Inspectie of vervanging indien nodig		●/○		
Bougiedoppen/bougiekabels	Inspectie of vervanging indien nodig	○	○		
Water uit de koelwatercontroleopening	Inspecteren	●/○	●/○		
Gasklepverbinding/gaskabel/gasklepopenning	Inspectie, afstelling of vervanging indien nodig	○	○		
Thermostaat	Inspectie of vervanging indien nodig		○		
Distributieriem	Inspectie of vervanging indien nodig		○		
Klepspel	Inspectie en afstelling				○
Koelwaterinlaat	Inspecteren	●/○	●/○		

# Onderhoud

Item	Handelingen	Eerste	Om de			
		20 uur (3 maand)	100 uur (1 jaar)	300 uur (3 jaar)	500 uur (5 jaar)	
Hoofdschakelaar/stop-schakelaar/chokeschakelaar	Inspectie of vervanging indien nodig	○	○			
Kabelboomaansluitingen/draadkoppelaansluitingen	Inspectie of vervanging indien nodig	○	○			
(Yamaha) meter/maat	Inspecteren	○	○			
Brandstoftank (draagbare Yamaha-tank)	Inspectie en reiniging indien nodig		○			

DMU34452

## Onderhoudsschema 2

Item	Handelingen	Om de
		1000 uren
Uitlaatgasgeleider/uitlaatspruitstuk	Inspectie of vervanging indien nodig	○
Distributieriem	Vervanging	○

# Onderhoud

DMU28944

## Smeren

Yamaha smeervet A (waterbestendig vet)

Yamaha smeervet D (roestbestendig vet; voor de propelleras)

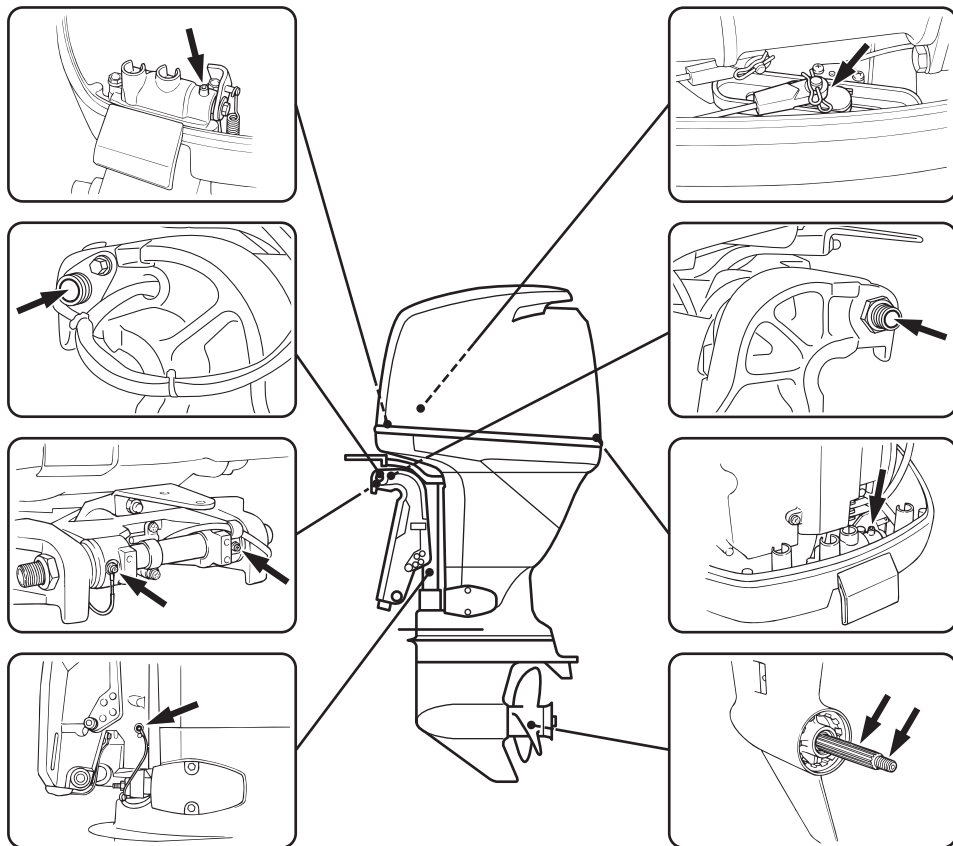

ZMU04266

DMU44491

## Reiniging en afstelling van de bougie

De bougie vormt een belangrijk onderdeel van de motor en kan gemakkelijk worden gecontroleerd. De toestand van de bougie kan iets zeggen over de toestand van de motor in zijn geheel. Bijvoorbeeld, als het porselein van de centrale elektrode heel erg wit is, kan dat wijzen op een inlaatluchttek of een carburatieprobleem in de betreffende cilinder. Tracht eventuele problemen niet zelf te diagnosticeren. Breng uw buitenboordmotor echter naar een Yamaha-dealer. De bougie moet regelmatig uitgeschroefd en geïnspecteerd worden omdat hitte en afzettingen ervoor zorgen dat de bougie langzaam maar zeker stuk gaat en erodeert.

1. Verwijder de bougiekoppen van de bougies.
2. Verwijder de bougie. Als de elektrodeerosie te uitgesproken wordt, of als er zich te veel koolstof of andere stoffen hebben afgezet op de elektroden van de bougie, dient u hem te vervangen door een bougie van hetzelfde type. **WAARSCHUWING! Zorg dat u de isolator niet beschadigt als u een bougie verwijdert of installeert. Bij een beschadigde isolator kunnen er externe vonken ontstaan, die brand en explosies kunnen veroorzaken.** [DWM00562]

### Standaardbougie:

LFR5A-11

3. Zorg ervoor dat u het gespecificeerde bougietype gebruikt, anders is het mogelijk dat de motor niet correct werkt. Alvorens de bougie aan te brengen dient u de elektrodenafstand met een voelmaat te meten. Vervang hem wanneer de elektrodenafstand afwijkt van de specificaties.

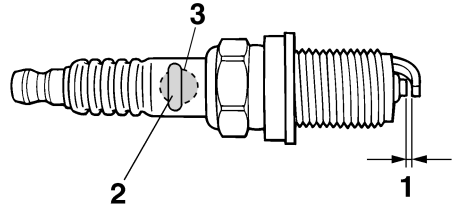

ZMU01797

1. Elektrodeafstand bougie
2. Bougienummer
3. Identificatiemerktken bougie (NGK)

### Elektrodenafstand:

1.0–1.1 mm (0.039–0.043 in)

4. Verwijder eventueel vuil van de schroefdraad van de bougie en schroef hem vervolgens in met het correcte aandraaimoment.

### Aandraaimoment van de bougies:

25 Nm (2.55 kgf-m, 18.4 ft-lb)

### NOTA:

Als u niet over een momentsleutel beschikt wanneer u de bougie opnieuw monteert, draai hem dan eerst met de hand helemaal aan en draai hem vervolgens nog 1/12 slag verder vast met een gewone sleutel. Bij het installeren van een nieuwe bougie, draait u de bougie eerst met de hand helemaal aan om hem vervolgens nog 1/2 tot 2/3 slag verder aan te draaien met een gewone sleutel.

DMU29045

### Vrijlooptoerental onderzoeken

DWM00452

### WAARSCHUWING

- Verwijder of raak geen elektrische onderdelen aan bij het starten of als de motor draait.

# Onderhoud

- Hou handen, haar en kleren uit de buurt van het vliegwiel en andere draaiende onderdelen als de motor draait.

DCM00491

## OPGELET

Die procedure moet worden uitgevoerd terwijl de buitenboordmotor in het water steekt. Er kan gebruik worden gemaakt van een doorspoelaansluiting of een test-tank.

Gebruik een diagnosetoerenteller voor deze procedure, als de boot niet met een toerenteller voor de buitenboordmotor is uitgerust. Afhankelijk van of het testen wordt uitgevoerd met de doorspoelaansluiting (oorkap), in een testtank of met de buitenboordmotor in het water, kunnen de resultaten variëren.

1. Start de motor en laat hem in z'n vrij volledig warmdraaien tot hij gelijkmatig loopt.
2. Controleer zodra de motor is opgewarmd of de vrijloopsnelheid volgens specificaties is ingesteld. Voor het vrijlooptoerental, zie pagina 10. Raadpleeg een Yamaha-dealer of een andere gekwalificeerde mechanicus wanneer u moeilijkheden ondervindt bij het controleren van het vrijlooptoerental of het vrijlooptoerental deze bijstelling vereist.

DMU38807

## Motorolie verversen

DWM00761

### WAARSCHUWING

- Tap de motorolie niet af onmiddellijk nadat motor is afgezet. De olie is heet en er moet voorzichtig mee omgesprongen worden om brandwonden te voorkomen.

- Zorg ervoor dat de buitenboordmotor stevig aan de spiegel of een stabiel statief is vastgemaakt.

DCM01711

## OPGELET

Ververs de motorolie na de eerste 20 bedrijfsuren of na 3 maanden, en daarna om de 100 bedrijfsuren of om het jaar. Anders zal de motor snel verslijten.

Om te voorkomen dat er olie in het milieu terecht komt en schade berokkent, bevelen wij ten stelligste aan gebruik te maken van een olieverversingssysteem om de motorolie te verversen. Als u niet over een olieverversingssysteem beschikt, dient u de olie af te tappen door de olieaftapplug te verwijderen. Wanneer u niet vertrouwd bent met de procedure voor het verversen van de motorolie, dient u uw Yamaha-dealer te raadplegen.

1. Zet de buitenboordmotor rechtop (niet gekanteld). **OPGELET: Wanneer de buitenboordmotor niet waterpas staat, is het op de oliepeilstok aangegeven oliepeil mogelijk niet accuraat.**

[DCM01862]

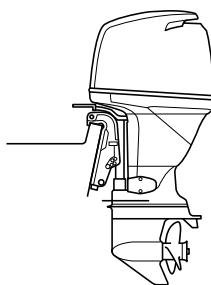

ZMU04270

2. Start de motor. Laat hem gedurende 5-10 minuten warmdraaien met het vrijlooptoerental.
3. Schakel de motor uit en laat hem 5-10 minuten staan.
4. Verwijder de motorkap.

5. Verwijder de olievuldop. Trek de peilstok uit de motor en gebruik de olieververser om de olie volledig te verwijderen.

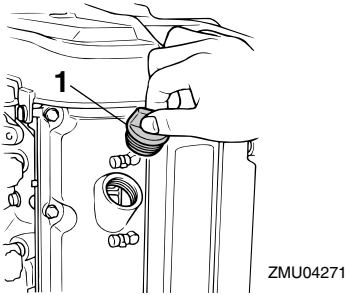

1. Olievuldop

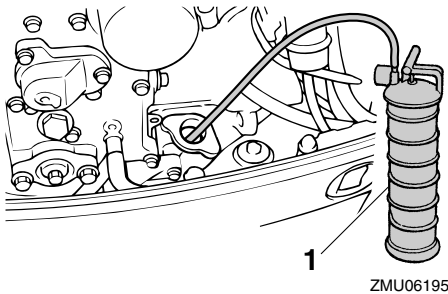

1. Olieververser

## NOTA:

Wanneer u een olieverversingssysteem gebruikt, kunt u stappen 6 en 7 overslaan.

6. Houd een geschikte opvangbak klaar die meer olie kan bevatten dan de totale hoeveelheid motorolie in de motor. Verwijder de aftapplug en pakking en houd tegelijkertijd de opvangbak onder het aftapgat. Laat de olie helemaal uit de motor lopen. Veeg eventueel gemorste olie onmiddellijk op.

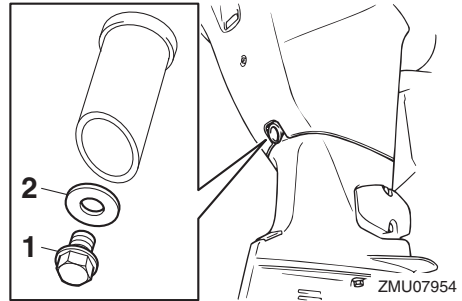

1. Aftapschroef  
2. Pakking

## NOTA:

Wanneer de olie niet vlot wegloopt, dient u de kantelhoek te wijzigen of de buitenboordmotor naar bak- en stuurboord te draaien om de olie af te tappen.

7. Breng een nieuwe pakking aan op de aftapplug. Breng een dunne laag olie aan op de pakking en installeer de aftapplug.

## Aandraaimoment van de aftapplug:

27 Nm (2.75 kgf-m, 19.9 ft-lb)

## NOTA:

Als er geen momentsleutel beschikbaar is wanneer u de aftapplug installeert, draai de schroef dan met de vingers vast tot de pakking in contact komt met het oppervlak van het aftapgat. Draai hem vervolgens 1/4 tot 1/2 slag verder aan met een gewone sleutel. Draai de aftapplug daarna zo vlug mogelijk aan tot het correcte aandraaimoment met behulp van een momentsleutel.

8. Giet de correcte hoeveelheid olie in de vulopening. Breng de vuldop en de peilstok opnieuw aan. **OPGELET: Te veel olie in de motor kan lekkage of schade veroorzaken. Als het oliepeil zich boven het bovenste peilstreepje bevindt, tap de olie dan af tot het gewenste peil is bereikt.** [DCM01851]

# Onderhoud

## Aanbevolen motorolie:

YAMALUBE 4 of 4-takt  
buitenboordmotorolie

## Motoroliehoeveelheid (zonder oliefiltervervangning):

3.5 L (3.70 US qt, 3.08 Imp.qt)

## Motoroliehoeveelheid (met oliefiltervervangning):

3.7 L (3.91 US qt, 3.26 Imp.qt)

9. Laat de buitenboordmotor 5-10 minuten staan.
10. Verwijder de oliepeilstok en veeg hem schoon.
11. Schroef de peilstok in de motor en verwijder hem vervolgens opnieuw. Zorg ervoor dat u de peilstok volledig in de peilstokgeleiding steekt, anders zal de oliepeilmeting niet correct zijn.
12. Controleer het oliepeil opnieuw met de peilstok om na te gaan of het peil tot ergens tussen de bovenste en de onderste peilmarkering komt. Raadpleeg uw Yamaha-dealer als het oliepeil buiten de gespecificeerde limieten valt.

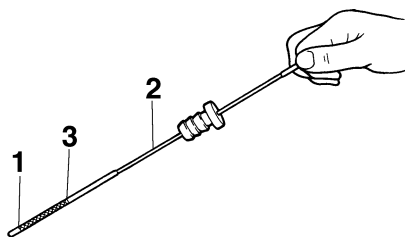

ZMU04815

1. Onderste peilmarkering
2. Oliepeilstok
3. Bovenste peilmarkering

13. Start de motor en ga na of de waarschuwingslamp voor een te lage oliedruk uit blijft. Controleer ook of er geen olieklekken te bespeuren zijn. **OPGELET: Als**

het waarschuwingslampje voor lage oliedruk aangaat of als er olieklekken zijn, dient u de motor uit te schakelen en op zoek te gaan naar de oorzaak. Wanneer u de motor blijft gebruiken zonder eerst het probleem te verhelpen, kan hij ernstig beschadigd raken. Raadpleeg uw Yamaha-dealer als u het probleem niet kunt lokaliseren en oplossen. [DCM01623]

14. Installeer de motorkap.
15. Ruim gebruikte olie op volgens de plaatselijk geldende voorschriften.

## NOTA:

- Voor verdere informatie over het opruimen van gebruikte olie, raadpleeg uw Yamaha-dealer.
- Ververs de olie vaker wanneer u de motor onder ongunstige omstandigheden gebruikt, zoals langdurig stapvoets varen.

DMU29115

## Inspecteer bedrading en aansluitstukken

- Inspecteer dat elk aansluitstuk stevig is aangesloten.
- Inspecteer dat elke massakabel stevig vastzit.

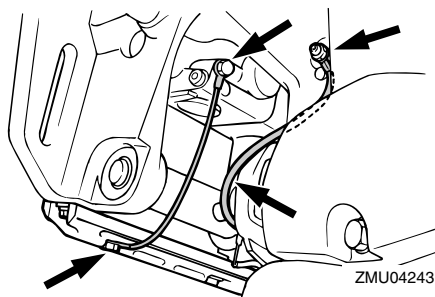

ZMU04243

DMU32113

## Propeller controleren

DWM01882

### **WAARSCHUWING**

U kan ernstig gewond raken wanneer de motor per ongeluk start terwijl u zich in de buurt van de propeller bevindt. Alvorens de propeller te inspecteren, te demonteren of te installeren, dient u de schakelinrichting in neutraal te zetten, de hoofdschakelaar op "OFF" (uit) te zetten, de sleutel te verwijderen en de clip van de motorstop-schakelaar te verwijderen. Schakel de accuschakelaar uit als uw boot daarmee uitgerust is.

Houd de propeller niet met uw hand vast wanneer u de propellermoer los- of vastdraait. Plaats een houten blok tussen de anticaviteitsplaat en de propeller om te beletten dat de propeller kan draaien.

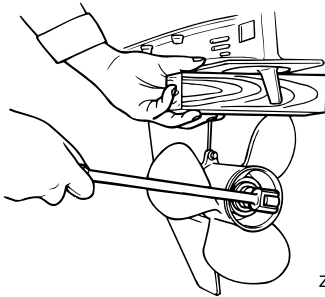

ZMU01897

### Controlepunten

- Controleer elk propellerblad op erosie door cavitatie of ventilatie, of op andere schade.
- Controleer de propelleras op schade.
- Controleer de spiebanen op slijtage of schade.
- Controleer of er geen visdraad rond de propelleras is gedraaid.

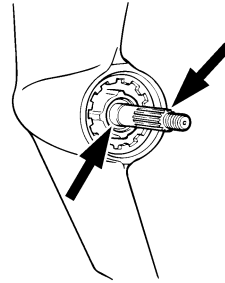

ZMU01803

- Controleer de propellerasoliekeerring op schade.

DMU30663

## De propeller verwijderen

DMU29198

### Spiebaanmodellen

1. Plooi de splitpen met behulp van een buigtang recht en trek ze uit de opening.
2. Verwijder de propellermoer, de ring en het afstandstuk (indien voorzien).

**WAARSCHUWING! Houd de propeller niet met uw hand vast wanneer u de propellermoer losdraait.** [DWM01891]

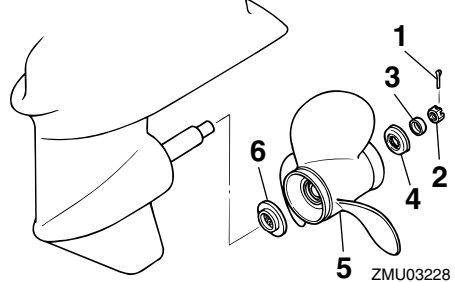

ZMU03228

1. Splitpen
  2. Propellermoer
  3. Ring
  4. Afstandstuk
  5. Propeller
  6. Drukking
3. Verwijder de propeller, de ring (indien aanwezig) en de drukking.

# Onderhoud

DMU30673

## De propeller installeren

DMU29235

### Spiebaanmodellen

DCM00502

#### **OPGELET**

Zorg ervoor dat u een nieuwe splitpen gebruikt en plooi de uiteinden ervan goed om. Anders kan de propeller loskomen tijdens het varen en verloren raken.

1. Breng Yamaha-vet of roestbestendig vet op de propelleras aan.
2. Installeer het afstandstuk (indien vereist), de drukring, de ring (indien vereist) en de propeller op de propelleras.  
**OPGELET:** Zorg ervoor dat u de drukring vóór de propeller installeert. Anders kunnen de onderbak en de propellernaaf beschadigd raken. [DCM01882]
3. Installeer het afstandstuk (indien vereist) en de ring. Draai de propellermoer aan met het gespecificeerde aandraaimoment.

#### **Propellermoeraandraaimoment:**

34 Nm (3.47 kgf-m, 25.1 ft-lb)

4. Breng de propellermoer tegenover de propellerasopening. Steek een nieuwe splitpen in de opening en plooi de uiteinden ervan om. **OPGELET:** Gebruik de splitpen niet opnieuw. Anders kan de propeller loskomen tijdens het draaien. [DCM01892]

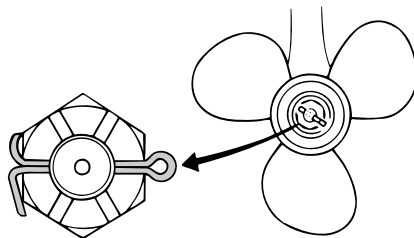

ZMU02063

#### **NOTA:**

Als de propellermoer niet uitgelijnd is met de propellerasopening na het aandraaien met het gespecificeerde aandraaimoment, draai de moer dan verder aan tot ze uitgelijnd is met de opening.

DMU2928C

#### **Verversen van tandwielolie**

DWM00801

#### **WAARSCHUWING**

- Zorg ervoor dat de buitenboordmotor stevig aan de spiegel of een stabiel statief is vastgemaakt. U kan ernstig gewond raken als de buitenboordmotor op u valt.
- Kom nooit onder het staartstuk als het gekanteld is, zelfs niet als de kantelsteunhendel of -knop vergrendeld is. Als de buitenboordmotor per ongeluk valt, kan dat ernstige verwondingen veroorzaken.

1. Kantel de buitenboordmotor zo dat de tandwielolieaftapplug zich zo laag mogelijk bevindt.
2. Plaats een geschikte opvangbak onder de tandwielkast.
3. Verwijder de tandwielolieaftapplug en -pakking. **OPGELET:** Als er zich een te grote hoeveelheid metaaldeeltjes op de magnetische tandwielolieaftapplug bevindt, kan dat op een staart-

stukprobleem wijzen. Raadpleeg uw Yamaha-dealer. [DCM01901]

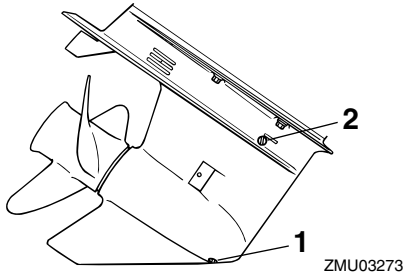

1. Tandwielolieaftapschroef
2. Oliepeilplug

### NOTA:

- Als de motor is uitgerust met een magnetische tandwielolieaftapplug, dient u alle metalen deeltjes van de plug te verwijderen alvorens ze in te draaien.
  - Gebruik altijd nieuwe pakkingen. Gebruik de verwijderde pakkingen nooit opnieuw.
4. Verwijder de oliepeilplug en -pakking zodat de olie helemaal kan weglopen. **OPGELET: Controleer de gebruikte tandwielolie nadat die is afgetapt. Als de tandwielolie melkachtig is, water bevat of een groot aantal metalen deeltjes bevat, is de tandwielkast mogelijk beschadigd. Laat de buitenboordmotor door een Yamaha-dealer nazien en repareren.** [DCM00714]

### NOTA:

Raadpleeg uw Yamaha-dealer voor de verwijdering van gebruikte olie.

5. Zet de buitenboordmotor in verticale stand. Spuit de tandwielolie in de opening van de tandwielolieaftapplug met behulp van een flexibel vulhulpmiddel of een drukvulhulpmiddel.

### Aanbevolen tandwielolie:

Tandwielkastolie

### Aanbevolen tandwieloliekwaliteit:

SAE 90 API GL-4

### Tandwieloliehoeveelheid:

0.670 L (0.708 US qt, 0.590 Imp.qt)

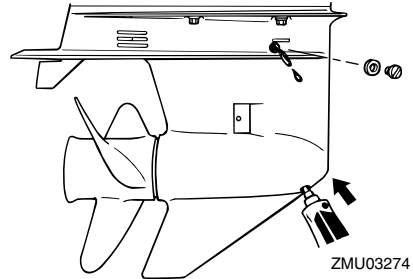

6. Plaats een nieuwe pakking op de oliepeilplug. Plaats de oliepeilplug als de olie uit het gat voor de oliepeilplug begint te lopen en draai de plug stevig aan.

### Aandraaimoment:

9 Nm (0.92 kgf-m, 6.6 ft-lb)

7. Plaats een nieuwe pakking op de olieaftapschroef. Plaats de olieaftapschroef en draai hem stevig aan.

### Aandraaimoment:

9 Nm (0.92 kgf-m, 6.6 ft-lb)

DMU29304

### De brandstoftank reinigen

DWM00921

### WAARSCHUWING

**Benzine is erg ontvlambaar en benzinedampen zijn ontvlambaar en ontplofbaar.**

- Als u vragen hebt over het juist uitvoeren van die procedure, raadpleeg dan uw Yamaha-dealer.

# Onderhoud

- Blijf uit de buurt van vonken, sigaretten, vlammen en andere vormen van ontbranding als u de brandstoftank reinigt.
- Verwijder de brandstoftank van de boot alvorens ze te reinigen. Werk steeds buiten op een plaats die goed verlucht is.
- Veeg gemorste brandstof onmiddellijk op.
- Het opnieuw assembleren van de brandstoftank moet zorgvuldig gebeuren. Een verkeerde assemblage kan leiden tot een brandstoflek, met brand- en ontploffingsgevaar tot gevolg.
- Loos oude benzine volgens de plaatselijke voorschriften.

1. Ledig de brandstoftank in een goedgekeurde container.
2. Giet een kleine hoeveelheid geschikt oplosmiddel in de tank. Installeer de tankdop en schud de tank. Laat het oplosmiddel volledig weer wegstromen.

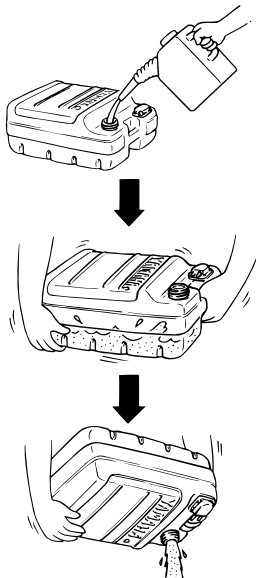

ZMU03231

3. Verwijder de schroeven die het brandstofleidingkoppelstukgeheel op zijn plaats houden. Trek het geheel uit de tank.

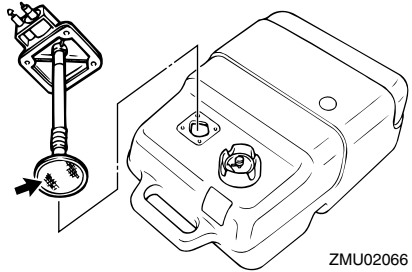

ZMU02066

4. Reinig de filter (gesitueerd op het uiteinde van de zuigbuis) in een geschikt reinigingsoplosmiddel. Laat de filter drogen.
5. Vervang de pakkingen door nieuwe exemplaren. Herinstalleer het brandstofkoppelstukpakkinggeheel en zet de schroeven stevig vast.

DMU29317

## Inspecteren en vervangen van elektrode(n)

Yamaha-buitenboordmotoren worden beschermd tegen roest met behulp van oploselektroden. Controleer regelmatig de externe elektroden. Verwijder de aanslag van de oppervlakken van de elektroden. Raadpleeg een Yamaha-dealer voor het vervangen van externe elektroden.

DCM00721

### OPGELET

**Anoden mogen niet geschilderd worden, want dan werken ze niet meer.**

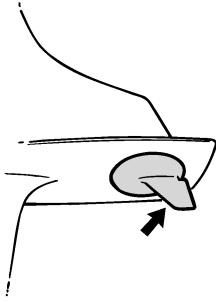

ZMU01808

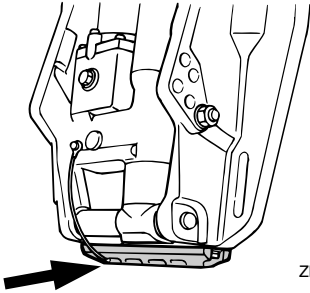

ZMU04245

## NOTA:

Controleer massaleidingen die verbonden zijn met externe elektroden op modellen die ermee zijn uitgerust. Raadpleeg een Yamaha-dealer voor de controle en de vervanging van interne elektroden die verbonden zijn met het motorblok.

DMU29324

## Controleren van de accu (voor modellen met elektrische starter)

DWM01903

### WAARSCHUWING

Electrolyt aanwezig in de accu is giftig en bijtend en accu's genereren explosief waterstofgas. Tijdens het werken in de nabijheid van de accu:

- Draag oogbeschermingsmiddelen en rubberen handschoenen.
- Rook niet of plaats geen andere ontstekingsbronnen nabij de accu.

De procedure voor het controleren van de accu varieert naar gelang van de accu. Deze procedure bevat typische controles die van toepassing zijn op veel verschillende accu's, maar u moet altijd de instructies van de accufabrikant naleven.

DCM01921

## OPGELET

**Een slecht onderhouden accu raakt snel defect.**

1. Controleer het elektrolytpeil.

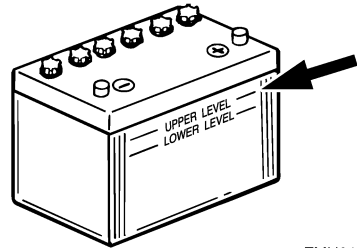

ZMU01810

2. Controleer de lading van de accu. Als uw boot is uitgerust met een digitale snelheidsmeter helpen de voltmeter en de waarschuwingfuncties voor een te lage accuspanning u bij het controleren van de acculading. Raadpleeg uw Yamaha-dealer als de accu moet worden opgeladen.
3. Controleer de accu-aansluitingen. Ze moeten zuiver zijn, stevig vastzitten en bedekt zijn met een isolatiekap. **WAARSCHUWING! Slechte verbindingen kunnen kortsluiting of vonkontlading produceren en een explosie veroorzaken.** [DWM01913]

# Onderhoud

DMU29335

## Aansluiten van de accu

DWM00573

### **WAARSCHUWING**

Monteer de accuhouder op een droge, goed geventileerde, trillingsvrije plek in de boot. Plaats een volledig opgeladen accu in de houder.

DCM01125

### **OPGELET**

Verwissel de batterijkabels niet. Anders zouden de elektrische onderdelen kunnen worden beschadigd.

1. Zorg ervoor dat de hoofdschakelaar (bij de modellen waarop dat van toepassing is) op "OFF" (uit) staat, alvorens aan de accu te werken.
2. Verbind de rode accukabel eerst met de POSITIEVE (+) pool. Verbind vervolgens de zwarte accukabel met de NEGATIEVE (-) pool.

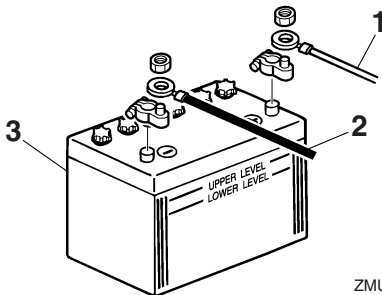

ZMU01811

1. Rode kabel
  2. Zwarte kabel
  3. Accu
3. De elektrische contacten van de accu en de kabels moeten zuiver en juist aangekoppeld zijn, anders kan de accu de motor niet starten.

DMU29372

## Loskoppelen van de accu

1. Schakel de accuschakelaar (indien aanwezig) en de hoofdschakelaar uit.

**OPGELET:** Als ze er op worden gelaten, kan de elektrische installatie beschadigd raken. [DCM01931]

2. Koppel de negatieve kabel(s) los van de negatieve (-) pool. **OPGELET:** Koppel altijd eerst alle negatieve (-) kabels los om een kortsluiting en schade aan de elektrische installatie te voorkomen.

[DCM01941]

3. Koppel de positieve kabel(s) los en verwijder de accu uit de boot.
4. Reinig, onderhoud en bewaar de accu in overeenstemming met de instructies van de fabrikant.

DMU38661

## Opbergen van de batterij

Wanneer u uw Yamaha buitenboordmotor voor een langere periode (2 maanden of langer) opbergt, dient u de batterij te verwijderen en ze op een koele, droge plaats op te bergen.

Controleer de batterij en laad ze indien nodig op.

DMU38672

## Problemen verhelpen

Een probleem in de brandstof-, compressie- of ontstekingsystemen kan ervoor zorgen dat de motor slecht start, dat er minder aandrijfkraft is of dat er zich andere problemen voordoen. Dit hoofdstuk beschrijft basisinspecties en mogelijke oplossingen, en het heeft betrekking op alle Yamaha-buitenboordmotoren. Daarom zijn bepaalde items niet van toepassing op uw model.

Als uw buitenboordmotor moet worden hersteld, breng hem dan naar uw Yamaha-dealer.

Raadpleeg uw Yamaha-dealer als het waarschuwingsslampje voor motorpech knippert.

### Het Yamaha Security System werkt niet correct.

V. Is de ontvanger binnen het zendbereik van de afstandsbedieningszender?

A. Gebruik de afstandsbedieningszender binnen het ontvangstbereik van de ontvanger.

V. Staat de hoofdschakelaar in de stand "ON"?

A. Zet de hoofdschakelaar in de stand "OFF".

V. Wordt de communicatie belemmerd door voorwerpen zoals een andere communicatiebron of metaal in de buurt?

A. Gebruik de afstandsbedieningszender uit de buurt van de andere communicatiebron of het metaal.

V. Is de afstandsbedieningszender geregistreerd?

A. Gebruik de afstandsbedieningszender die werd geregistreerd met de ontvanger.

V. Is de batterij van de afstandsbedieningszender ontladen?

A. Gebruik de reserveafstandsbedieningszender of laat de batterij vervangen door een Yamaha-dealer.

V. Zijn de accuaansluitingen los of verroest?

A. Maak de accukabels vast en reinig de accupolen.

V. Is de acculading te zwak of te laag?

A. Controleer de staat van de accu. Gebruik een accu met de aanbevolen capaciteit.

### De starter werkt niet.

V. Is de acculading te zwak of te laag?

A. Controleer de staat van de accu. Gebruik een accu met de aanbevolen capaciteit.

V. Zijn de accuaansluitingen los of verroest?

A. Maak de accukabels vast en reinig de accupolen.

V. Is de zekering voor het relais van de elektrische starter of de elektrische kring doorgeslagen?

A. Zoek naar de oorzaak van de elektrische overbelasting en neem die weg. Vervang de zekering door een nieuwe met de juiste stroomsterkte.

V. Zijn de starteronderdelen defect?

A. Laat hem herstellen door een Yamaha-dealer.

V. Staat de schakelhendel in versnelling?

A. Schakel naar neutraal.

### De motor start niet (de starter werkt).

# Herstellen van defecten

---

V. Staat uw Yamaha Security System in de vergrendelmodus?

A. Zet het beveiligingssysteem in de ontgrendelmodus. Voor meer informatie, zie pagina 19.

V. Is de brandstoftank leeg?

A. Vul de tank met zuivere, verse brandstof.

V. Is de brandstof verontreinigd of bedorven?

A. Vul de tank met zuivere, verse brandstof.

V. Is het brandstoffilter verstopt?

A. Reinig of vervang het filter.

V. Is de startprocedure incorrect?

A. Zie pagina 52.

V. Is de brandstofpomp defect?

A. Laat hem herstellen door een Yamaha-dealer.

V. Zijn de bougies vuil of van het verkeerde type?

A. Controleer de bougie(s). Reinig of vervang ze (hem) door (een) bougie(s) van het aanbevolen type.

V. Werd(en) de bougiedop(pen) verkeerd aangebracht?

A. Controleer de bougiedoppen en breng ze eventueel op de juiste manier aan.

V. Is de ontstekingsbedrading beschadigd of slecht aangesloten?

A. Controleer de bedrading op slijtage en breuken. Draai alle losse aansluitingen weer vast. Vervang versleten of gebroken draden.

V. Zijn de ontstekingsonderdelen defect?

A. Laat hem herstellen door een Yamaha-dealer.

V. Is de motorstopschakelaarkoord niet bevestigd?

A. Bevestig de koord.

V. Zijn de inwendige motoronderdelen beschadigd?

A. Laat hem herstellen door een Yamaha-dealer.

## **De motor draait onregelmatig in vrijloop of slaat af.**

V. Zijn de bougies vuil of van het verkeerde type?

A. Controleer de bougie(s). Reinig of vervang ze (hem) door (een) bougie(s) van het aanbevolen type.

V. Is het brandstofsysteem geblokkeerd?

A. Zoek naar dichtgeknepen en geknikte brandstofleidingen of andere versperringen in het brandstofsysteem.

V. Is de brandstof verontreinigd of bedorven?

A. Vul de tank met zuivere, verse brandstof.

V. Is het brandstoffilter verstopt?

A. Reinig of vervang het filter.

V. Zijn er defecte ontstekingsonderdelen?

A. Laat hem herstellen door een Yamaha-dealer.

V. Werd het waarschuwingssysteem geactiveerd?

A. Zoek en elimineer de oorzaak van de waarschuwing.

# Herstellen van defecten

V. Is de elektrodenafstand onjuist?  
A. Controleer de afstand en pas hem aan overeenkomstig de specificaties.

V. Is de ontstekingsbedrading beschadigd of slecht aangesloten?  
A. Controleer de bedrading op slijtage en breuken. Draai alle losse aansluitingen weer vast. Vervang versleten of gebroken draden.

V. Wordt er soms verkeerde motorolie gebruikt?  
A. Controleer de olie en vervang hem eventueel door de juiste olie.

V. Is de thermostaat defect of verstopt?  
A. Laat hem herstellen door een Yamaha-dealer.

V. Is de brandstofpomp beschadigd?  
A. Laat hem herstellen door een Yamaha-dealer.

V. Is de ontluchtingsschroef op de brandstoftank gesloten?  
A. Open de ontluchtingsschroef.

V. Is motorhoek te groot?  
A. Zet de motor weer in de normale werkingsstand.

V. Is de verbinding met het brandstofleidingkoppelstuk verkeerd gemaakt?  
A. Verbind op de juiste manier.

V. Is de gasklep verkeerd afgesteld?  
A. Laat hem herstellen door een Yamaha-dealer.

V. Is de accukabel losgekoppeld?  
A. Sluit hem stevig aan.

**De waarschuwingszoemer weerklinkt of het verklikkerlampje brandt.**

V. Is het koelsysteem verstopt?  
A. Ga na of de waterinlaat niet verstopt is.

V. Is het motoroliepeil te laag?  
A. Vul de olietank met de gespecificeerde motorolie.

V. Is het warmtebereik van de bougie incorrect?  
A. Controleer de bougie en vervang hem eventueel door een bougie van het aanbevolen type.

V. Wordt er soms verkeerde motorolie gebruikt?  
A. Controleer de olie en vervang hem eventueel door de juiste olie.

V. Is de motorolie verontreinigd of slecht geworden?  
A. Vervang de olie door verse olie van het gespecificeerde type.

V. Is het oliefilter verstopt?  
A. Laat hem herstellen door een Yamaha-dealer.

V. Is de lading van de boot goed verdeeld?  
A. Verdeel de lading zo dat de boot horizontaal in het water ligt.

V. Is de waterpomp of de thermostaat defect?  
A. Laat hem herstellen door een Yamaha-dealer.

V. Is er overtollig water in het brandstoffilterhuis?  
A. Ledig het filterhuis.

# Herstellen van defecten

---

## **Verlies van motorvermogen.**

V. Is de propeller beschadigd?

A. Laat de propeller herstellen of vervangen.

V. Is de propellerspoed of -diameter niet juist?

A. Installeer de juiste propeller om de buitenboordmotor met zijn aanbevolen toerental (omw/min) te laten draaien.

V. Is de trimhoek niet correct?

A. Pas de trimhoek zo aan dat de motor het meest efficiënt werkt.

V. Werd de motor op een verkeerde hoogte op de spiegel gemonteerd?

A. Pas de hoogte van de motor op de spiegel aan.

V. Werd het waarschuwingssysteem geactiveerd?

A. Zoek en elimineer de oorzaak van de waarschuwing.

V. Is de onderkant van de boot vervuild met aangroeiing?

A. Reinig de onderkant van de boot.

V. Zijn de bougies vuil of van het verkeerde type?

A. Controleer de bougie(s). Reinig of vervang ze (hem) door (een) bougie(s) van het aanbevolen type.

V. Zit er wier of ander vreemd materiaal verstregeld rond de tandwielbehuizing?

A. Verwijder het vreemd materiaal en reinig het staartstuk.

V. Is het brandstofsysteem geblokkeerd?

A. Zoek naar dichtgeknepen en geknikte brandstofleidingen of andere versperringen in het brandstofsysteem.

V. Is het brandstoffilter verstopt?

A. Reinig of vervang het filter.

V. Is de brandstof verontreinigd of bedorven?

A. Vul de tank met zuivere, verse brandstof.

V. Is de elektrodenafstand onjuist?

A. Controleer de afstand en pas hem aan overeenkomstig de specificaties.

V. Is de ontstekingsbedrading beschadigd of slecht aangesloten?

A. Controleer de bedrading op slijtage en breuken. Draai alle losse aansluitingen weer vast. Vervang versleten of gebroken draden.

V. Zijn er elektrische onderdelen defect?

A. Laat hem herstellen door een Yamaha-dealer.

V. Wordt er wel gebruik gemaakt van de juiste brandstof?

A. Vervang de brandstof door het opgegeven type.

V. Wordt er soms verkeerde motorolie gebruikt?

A. Controleer de olie en vervang hem eventueel door de juiste olie.

V. Is de thermostaat defect of verstopt?

A. Laat hem herstellen door een Yamaha-dealer.

V. Is de ontluchtingsschroef gesloten?

A. Open de ontluchtingsschroef.

V. Is de brandstofpomp beschadigd?

A. Laat hem herstellen door een Yamaha-dealer.

V. Is de verbinding met het brandstofleiding-koppelstuk verkeerd gemaakt?

A. Verbind op de juiste manier.

V. Is het warmtebereik van de bougie incorrect?

A. Controleer de bougie en vervang hem eventueel door een bougie van het aanbevolen type.

V. Reageert de motor niet op de juiste manier op de stand van de schakelhendel?

A. Laat hem herstellen door een Yamaha-dealer.

## De motor trilt buitensporig.

V. Is de propeller beschadigd?

A. Laat de propeller herstellen of vervangen.

V. Is de propelleras beschadigd?

A. Laat hem herstellen door een Yamaha-dealer.

V. Zit er wier of ander vreemd materiaal verstrengeld rond de propeller?

A. Verwijder en reinig de propeller.

V. Is de motormontagebout los?

A. Draai de bout vast.

V. Is de fuseepen los of beschadigd?

A. Vastzetten of laten herstellen door een Yamaha-dealer.

DMU29434

## Tijdelijke handeling in een noodgeval

DMU29442

### Impact schade

DWM00871

#### WAARSCHUWING

**De buitenboordmotor kan ernstig worden beschadigd door een botsing tijdens het varen of het slepen. Een beschadiging kan ervoor zorgen dat het niet veilig is om de buitenboordmotor te gebruiken.**

Volg de onderstaande procedure wanneer de buitenboordmotor een voorwerp in het water raakt.



ZMU01814

1. Zet de motor onmiddellijk af.
2. Controleer het besturingssysteem en alle componenten op schade. Controleer ook de boot op schade.
3. Of er nu wel of geen schade is ontdekt, keer langzaam en voorzichtig terug naar de dichtstbijzijnde haven.
4. Laat een Yamaha-dealer de buitenboordmotor controleren, voordat deze opnieuw wordt bediend.

DMU29475

## Vervangen van de zekering

Wanneer er een zekering is doorgesmolten, verwijdert u het elektriciteitsdeksel, opent u de zekeringhouder en verwijdert u de zekering met een zekeringtrekker (als die voor-

# Herstellen van defecten

handen is). Vervang ze door een reservezekering met de juiste stroomsterkte.

DWM00632

## WAARSCHUWING

**Het installeren van een verkeerde zekering of een stukje draad kan een overmatige stroomvloeï mogelijk maken. Dat kan het elektrisch systeem beschadigen en brand veroorzaken.**

Raadpleeg uw Yamaha-dealer wanneer de nieuwe zekering onmiddellijk doorsmelt.

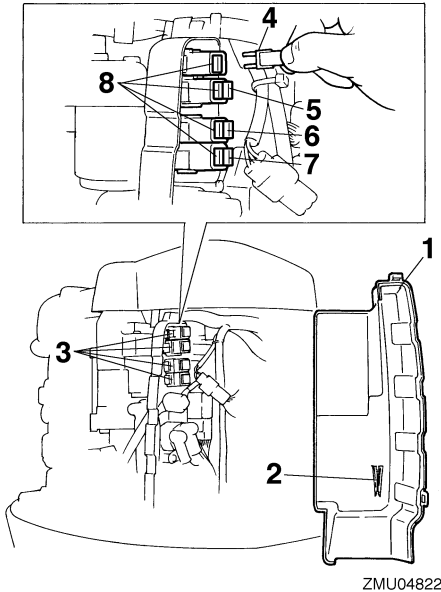

1. Elektrisch deksel
2. Zekeringtrekker
3. Zekeringhouder
4. Startrelaiszekering (30 A)
5. Gelijkrichterregelaar(hoofd)zekering (20 A)
6. Zekering van hoofdschakelaar / trimschakelaar (20 A)
7. Motorstuur-eenheid / ontstekingspoel / elektrische brandstofpomp / brandstofsproeier / ISC-zekering (idle speed control; vrijlooptoeentalregeling) (20 A)

8. Reservezekering (20 A, 30 A)

DMU29526

## De trim- en kantelbekrachtiging werkt niet

Als de motor niet kan worden omhoog of omlaag gekanteld met de trim- en kantelbekrachtiging omwille van een lege accu of een storing in de trim- en kantelbekrachtigings-eenheid, kunt u de motor ook manueel kantelen.

1. Draai de manuele klepschroef los door ze naar links te draaien tot ze stopt.

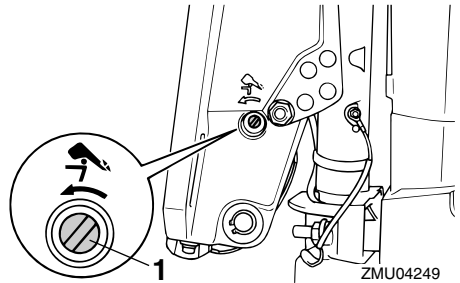

1. Schroef van de handbediende klep
2. Zet de motor in de gewenste stand en draai vervolgens de manuele klepschroef vast door ze naar rechts te draaien.

DMU37581

## Waarschuwinglampje van waterscheider knippert tijdens varen

DWM01501

## WAARSCHUWING

**Benzine is uiterst brandbaar en benzinedampen zijn brandbaar en explosief.**

- Voer de procedure niet uit op een hete of draaiende motor. Laat de motor eerst afkoelen.
- Er zit brandstof in de brandstoffilter. Blijf ver uit de buurt van vonken, brandende sigaretten, open vlammen of andere ontstekingsbronnen.

# Herstellen van defecten

- Bij de procedure kan er brandstof worden gemorst. Vang die brandstof op in een doek. Veeg eventueel gemorste brandstof onmiddellijk op.
- De brandstoffilter moet zorgvuldig opnieuw in elkaar worden gestoken, met de O-ring, de filterkroes en de slangen. Een foute montage of herinstallatie kan leiden tot brandstoflekken, die kunnen leiden tot brand- of ontplofingsgevaar.

Als het waarschuwingslampje voor de waterafscheider op de 6Y8 multifunctionele toerenteller knippert, dient u de volgende procedure uit te voeren.

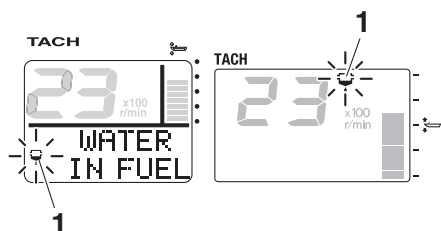

ZMU05442

1. Waterafscheiderwaarschuwinglampje
1. Zet de motor af.
2. Verwijder de motorkap.
3. Verwijder de plastic kabelbinder.

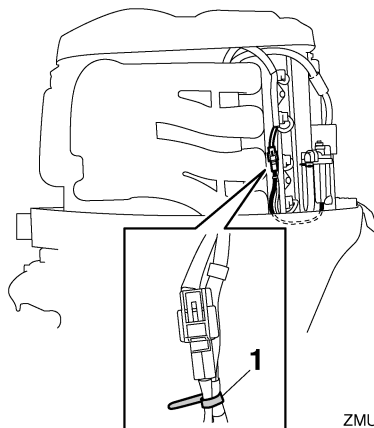

ZMU05657

1. Plastic kabelbinder
4. Koppel het koppelstuk van de waterdetectieschakelaar los. **OPGELET:** Zorg ervoor dat er geen water op het koppelstuk van de waterdetectieschakelaar terecht komt, anders kunnen er storingen optreden. [DCM01951]

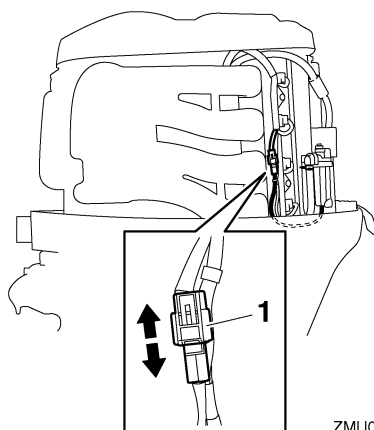

ZMU05658

1. Koppelstuk van waterdetectieschakelaar
5. Schroef de filterkroes van het filterhuis af. **OPGELET:** Zorg ervoor dat u de kabel van de waterdetectieschakelaar

# Herstellen van defecten

niet verdraait bij het losschroeven van de filterkroes. [DCM01961]

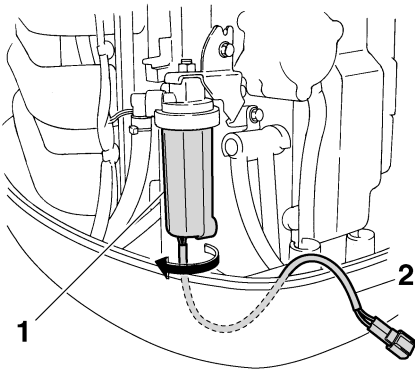

ZMU05450

1. Filterhuis
2. Kabel van waterdetectieschakelaar
6. Verwijder het water uit de filterkroes door het te absorberen met een doek.
7. Schroef de filterkroes stevig op het filterhuis. **OPGELET: Zorg ervoor dat u de kabel van de waterdetectieschakelaar niet verdraait wanneer u de filterkroes op het filterhuis schroeft.** [DCM01971]
8. Sluit het koppelstuk van de waterdetectieschakelaar correct aan tot u een klik hoort.

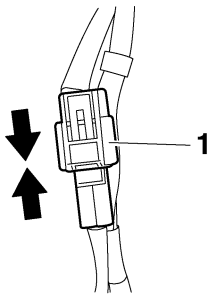

ZMU05659

1. Koppelstuk van waterdetectieschakelaar
9. Bevestig de kabel van de waterdetectieschakelaar met de plastic kabelbinder.

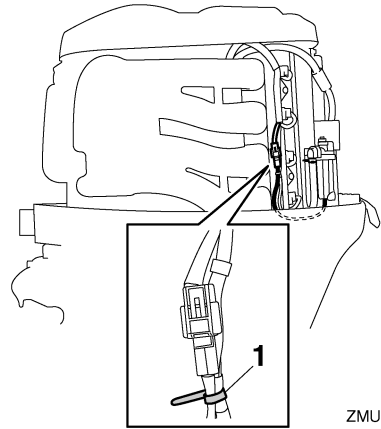

ZMU05660

1. Plastic kabelbinder
10. Installeer de motorkap.
11. Start de motor en ga na of het waarschuwingslampje van de waterafscheider uit blijft. Laat de buitenboordmotor nakijken door een Yamaha-dealer na uw terugkeer in de haven.

DMU29543

## De starter werkt niet

Als het startmechanisme niet werkt (de motor kan niet worden aangezwengeld met de starter), kan de motor handmatig worden gestart met de noodstartkoord. De motor kan echter niet manueel worden gestart als de accu spanning te laag is. Als de accu is ontladen tot 9 volt of minder zal de elektrische brandstofpomp niet langer werken.

DWM01023

## ⚠ WAARSCHUWING

- Pas die procedure alleen toe in een noodgeval om naar de dichtstbijzijnde haven terug te keren voor herstelling.
- Wanneer de noodstartkoord wordt gebruikt om de motor te starten, werkt de neutraalstartbeveiliging niet. Zorg ervoor dat de afstandsbedieningshendel in neutraal staat. Anders kan de boot

# Herstellen van defecten

onverwacht beginnen te bewegen, wat tot ongevallen zou kunnen leiden.

- Bevestig de motoruitschakelkoord tijdens het gebruik van de motor op een veilige plaats aan uw kleding, of aan uw arm of been.
- Maak de koord niet vast aan kleren die kunnen worden losgetrokken. Zorg ervoor dat de koord nergens achter verstrikt raakt, waardoor ze haar functie verliest.
- Zorg ervoor dat u tijdens een normaal gebruik niet per ongeluk aan de koord trekt. Als de motoraandrijving wegvalt, wordt de boot veel minder goed bestuurbaar. Zonder motoraandrijving zal de boot ook snel vertragen. Daardoor kunnen personen en voorwerpen in de boot naar voren geslingerd worden.
- Vergewis u ervan dat er niemand achter u staat als u aan het startkoord trekt. Het zou achterwaarts kunnen zweepen en iemand verwonden.
- Een onafgeschermd, draaiend vliegwiel is zeer gevaarlijk. Houd losse kleding en andere voorwerpen uit de buurt bij het starten van de motor. Gebruik de noodstartkoord uitsluitend zoals voorgeschreven. Raak het vliegwiel of andere bewegende onderdelen niet aan wanneer de motor draait. Installeer het startermechanisme of de motorkap nooit terwijl de motor draait.
- Raak bij het starten of gebruiken van de motor de ontstekingsspoel, de bougiekabel, de bougiekop of andere elektrische onderdelen niet aan. U loopt het risico op elektrische schokken.

2. Verwijder de twee bouten waarmee het vliegwieldeksel is bevestigd.
3. Til de achterkant van het vliegwieldeksel op en trek het naar voor om het te verwijderen.

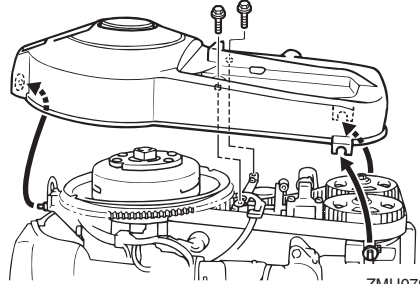

ZMU07981

4. Maak de motor klaar om te starten. Voor meer informatie, zie pagina 52. Zorg ervoor dat de motor in neutraal staat en dat de klem is bevestigd aan de motorstop-schakelaar. De hoofdschakelaar moet op "ON" (aan) staan.

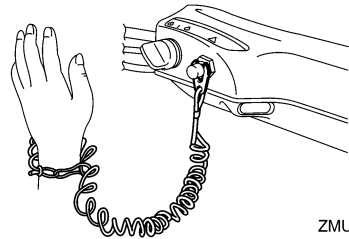

ZMU05216

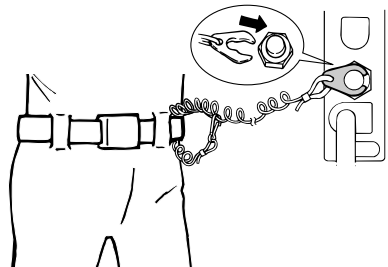

ZMU02334

DMU39162

## Noodstart

1. Verwijder de motorkap.

# Herstellen van defecten

5. Steek het geknoopte uiteinde van de noodstartkoord in de inkeping in de vlieg-wielrotor en draai het koord verschillen-de keren met de wijzers van de klok mee rond het vliegwiel.
  6. Trek voorzichtig aan het startkoord tot u weerstand voelt.
  7. Verwijder het koord tijdelijk van het vlieg-wiel.
  8. Draai het koord ongeveer 3/4 slag met de wijzers van de klok mee rond het vliegwiel.
  9. Geef er vervolgens een korte maar krachtige ruk aan om de motor te starten. Herhaal dat indien nodig.
- WAARSCHUWING! Installeer de mo-torkap niet terwijl de motor draait.**

[DWM00622]

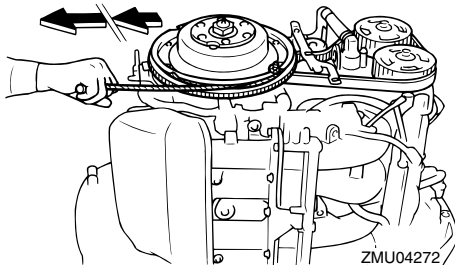

## NOTA:

De motor kan slechts worden gestart wan-neer het Yamaha Security System in de ont-grendelmodus staat.

DMU33502

## Behandeling van ondergedom-pelde motor

Als de buitenboordmotor helemaal werd on-dergedompeld, moet hij onmiddellijk naar een Yamaha-dealer worden gebracht. An-ders kan er haast onmiddellijk roestvorming intreden. **OPGELET: Probeer de buiten-**

**boordmotor niet te laten draaien voordat hij volledig gecontroleerd is.** [DCM00402]

6Y8 Multifunctionele brandstofbeheermeters.....	39	Buitenboordmotor (geverfd oppervlak), controleren.....	70
6Y8 Multifunctionele meters.....	33	Buitenboordmotor monteren.....	11
6Y8 Multifunctionele snelheid & brandstofmeters.....	38	Buitenboordmotorafthankingsvereisten.....	15
6Y8 Multifunctionele snelheidsmeters.....	39	Buitenboordmotorserienummer.....	5
6Y8 Multifunctionele toerentellers.....	33	Buitenboordmotorveiligheid.....	1
<b>A</b>			
Accu.....	49	Controleert voordat de motor wordt gestart.....	46
Accu, aansluiten.....	85	Controles na het starten van de motor.....	55
Accu, controleren (modellen met elektrische starter).....	84	Controles na het warmdraaien van de motor.....	55
Accu, loskoppelen.....	85	<b>D</b>	
Accu, opbergen.....	85	De boot stoppen.....	57
Accuvereisten.....	12	De buitenboordmotor monteren.....	43
Afstandsbedieningshendel.....	20	De buitenboordmotor trimmen.....	59
Afstandsbedieningskast.....	19	De motor gebruiken.....	51
Afstandsbedieningsvereisten.....	12	De motor laten warmdraaien.....	55
Afstandsbedieningzender .....	18	De starter werkt niet.....	93
Alcohol en verdovende middelen.....	2	De trim- en kantelbekrachtiging werkt niet.....	91
Anti-fouling.....	14	Digitale snelheidsmeter.....	31
<b>B</b>			
Bedieningselementen, controleren.....	47	Digitale toerenteller.....	29
Bedrading en aansluitstukken, inspecteren.....	79	Doorspoelplug.....	27, 48
Benzine.....	2, 14	Draaiende onderdelen.....	1
Blootstelling aan en morsen van benzine.....	2	<b>E</b>	
Bougie, reiniging en afstellen.....	76	Eerste gebruik.....	45
Brandstof bijvullen .....	50	EG label .....	5
Brandstof verzenden (draagbare tank).....	51	EG-verklaring van overeenstemming .....	5
Brandstoffilter, controleren.....	47	Elektrische schokken.....	1
Brandstoffilter/waterafscheider.....	27	Elektrode(n), inspecteren en vervangen.....	83
Brandstoflekken, controleren op.....	47	<b>G</b>	
Brandstofmeter.....	31	Gashendel .....	21
Brandstofpeil.....	46	Gashendelfrictieafstelling.....	21
Brandstofpeilwaarschuwinglampje.....	33	<b>H</b>	
Brandstofsysteem.....	46	Hete onderdelen.....	1
Brandstoftank.....	17		
Brandstoftank, reinigen.....	82		
Brandstofverbruiksindicator .....	21		
Brandstofvereisten.....	14		

# Index

---

- Hoofdschakelaar..... 23
- I**
- Impact schade..... 90
- Inlopen van de motor..... 45
- Installatievereisten..... 11
- Instrumenten en verklikkers..... 29
- K**
- Kantelsteunhendel..... 26
- Klok..... 32
- Koelwater..... 55
- Koolmonoxide..... 2
- L**
- Lees handleidingen en labels..... 7
- M**
- Mensen in het water..... 2
- Montagehoogte..... 43
- Motor uitschakelen..... 58
- Motor, controleren..... 48
- Motorkap, installeren..... 48
- Motorkap, verwijderen..... 46
- Motorkapvergrendelhendel..... 26
- Motorolie..... 47
- Motorolie, bijvullen..... 45
- Motorolie, verversen..... 77
- Motorolievereisten..... 13
- Motorstopknop ..... 23
- Motorstopschakelaarkoord..... 1
- Motorstoringwaarschuwing..... 37
- N**
- Naar boven en naar beneden  
kantelen..... 61
- Neutraal gashendel..... 20
- Neutraal vergrendel trekker..... 20
- Neutraal-startbeveiliging..... 13
- Noodgeval, tijdelijke handeling in..... 90
- Noodstart ..... 94
- Noodstopkoord..... 47
- Noodstopkoord en clip..... 22
- Nooduitrusting..... 15
- O**
- Oliedrukwaarschuwing..... 35, 41
- Oliedrukwaarschuwinglampje..... 29, 30
- Ondergedompelde  
buitenboordmotor..... 95
- Onderhoudsschema 1..... 72
- Onderhoudsschema 2..... 74
- Ondiep water ..... 64
- Opberging van de buitenboordmotor.... 66
- Overladen..... 3
- Oververhittingswaarschuwing..... 36, 41
- Oververhittingwaarschuwinglamp-  
je..... 29, 31
- P**
- Passagiers..... 3
- Passagiersopleiding..... 4
- Periodiek onderhoud..... 70
- Plaats voor identificatienummers..... 5
- Problemen verhelpen..... 86
- Propeller..... 1
- Propeller, controleren..... 80
- Propeller, installeren..... 81
- Propeller, verwijderen..... 80
- Propellerkeuze..... 12
- R**
- Reiniging van de buitenboordmotor..... 70
- S**
- Schakelaars voor het regelen van de  
snelheid voor stapvoets varen..... 25
- Schakelen..... 56
- Schakelen (controles na het  
warmdraaien van de motor)..... 55
- Schakelhendel ..... 21
- Scheepvaartveiligheid..... 2
- Scheepvaartveiligheidspublicaties..... 4
- Schematische voorstelling van de  
componenten..... 16
- Sleutelnummer..... 5
- Smeren..... 75
- Smering..... 69
- Snelheidsmeter..... 31

Spoelen met de doerspoelaansluiting.....	67	Waarschuwinglampje van waterafscheider knippert tijdens varen.....	91
Spoelen van het motorblok.....	69	Waarschuwinglampje voor lage accuspanning.....	33
Stapvoets varen.....	58	Waarschuwingssysteem.....	41
Starten van de motor.....	52	Waterafscheiderwaarschuwing.....	36
Stopschakelaars.....	56	Weersomstandigheden.....	3
Stuurfrictieafstelling .....	23	Wetten en voorschriften.....	4
Stuurhendel .....	20	Wijzigingen.....	2
<b>T</b>			
Tandwielolie, verversen.....	81	<b>Y</b>	
Technische gegevens.....	10	Yamaha Security System .....	11
Toerenteller.....	30	Yamaha Security System vergrendel- en ontgrendelmodus .....	19
Trim- en kantelbekrachtiging.....	1	Yamaha Security System- informatie .....	35
Trim- en kantelbekrachtigingsschakelaar (afstandsbediening of stuurhendel)....	24	<b>Z</b>	
Trim- en kantelbekrachtigingsschakelaar (onderkant motorkap).....	24	Zekering, vervangen.....	90
Trim- en kantelbekrachtigingssysteem.....	49	Zware gebruiksomstandigheden.....	71
Trimmer.....	30	Zwemvesten.....	2
Trimtap met anode.....	25		
Tripmeter.....	32		
<b>U</b>			
Urenmeter.....	30		
<b>V</b>			
Varen in zout water of in andere omstandigheden.....	65		
Vermogen paardenkracht boot.....	11		
Vermijd botsingen.....	3		
Vervangingsonderdelen.....	71		
Vervoeren en opbergen van de buitenboordmotor.....	66		
Voltmeter.....	33		
Vrijlooptoerental, inspecteren.....	76		
<b>W</b>			
Waarschuwing voor lage accuspanning.....	37		
Waarschuwinglabels .....	7		
Waarschuwinglampje .....	27		

